本館添招各地代派處啓事
本報創辦六年行銷日廣各埠愛讀諸君紛紛來函訂閱茲爲便利閱者起見特添招各代派處重訂新章條件從優遞寄迅速有願担任代派者請即函示又寄每份大洋一元立即照數寄報並將代派簡章附奉倘只索閱章程函到即寄

中華民國十年十一月廿三日（即舊歷十月念四日）（星期三）

民國日報

THE REPUBLICAN DAILY NEWS

電話四千八百十六號

第二千零九十一號

今日四張每份大洋三分

本報開設在上海河南路第十二號十三號（三茅閣橋北首）

定報章程 全年九元半年五元三個月三元歐美各埠全年十六元半年九元以上均照大洋計算寄費在內郵票九五折計算

廣告刊例 頭等二行起碼每日每行大洋一元後幅三行起碼每行五角短行每字五厘寬方寸起碼每寸每日二角五分

上海遠東銀行開幕通告

本行定陽歷十一月二十三日即陰歷十月二十四日開幕特此通告

凡於是日惠顧儲蓄者及以後存入該戶帳內之款概給周息七釐以表優待而留紀念再有活期定期存款及各埠滙兌無不格外克己歡迎并以附陳

行址上海江西路三十六號 電報掛號〇九一七

經理室電話中央三四八七 營業室電話中央二〇八二 中央四九四

中華國民製糖股份有限公司董事會成立公告

本公司已於陽歷十一月十八日開董事會成立會舉定董事長聘任總協理特此公告

董事長 李伯行

總理 馬玉山

協理 嚴直方

董事 馬玉山 嚴直方 勞敬修 張謇 王萬年 張菊生 桑鐵珊 曹讓之 黎秉經 吳蘊齋

監察人 張雲樵 朱進之 楊小川

上海綢貨物券交易所股份有限公司籌備處通告第一號

英文名稱 The Shanghai Silk Produce and Stock Exchange Ltd

籌備處設在英租界白克路北成都路口三鳳里四百三十五號 電話西一八六四

籌備主任 王頌堅

法律顧問 禮明大律師

禮明大律師啓事

本律師已應上海綢貨物券交易所之聘爲該所法律顧問嗣後該所在法律上應盡保護之責如有破壞該所名譽及障礙營業者本律師當依法保障決不寬卸特此佈告

補腦聖藥 強慧米（即科發蜜燐）

強慧米原名蜜燐GLYCOPHOSPHAT乃補腦強身惟一聖藥 大瓶三元 小瓶一元五角 先施永安公司及本外埠各大藥房均有出售

科發藥房啓

大正拾年十一月念三日第三種郵便物認可

揚永亮牙醫生

醫例 門診一元出診十元

電話 中央四千七百零四號

診所 上海法界霞飛路即嵩山路巡捕房西首隔壁一百六十五號洋房

中易信託公司特設工程部廣告

本公司頃於選委土木與其他工程之需要日漸增加特由董事會議決就本公司內添設工程部聘請中西工程專家辦理下列各項業務（一）測繪（二）監工建築（三）運送機器（四）居間介紹資本團體對於各項工程實業之投資業已開始營業各界賜顧請駕臨本公司工程部面議

董事長 朱葆三 經理 洪承祁 副理兼工程部主任 李祖範 同啓

工程部電話（中）二〇九九

上洋物券日收交易所股份有限公司籌備處通告

本所已經立案註冊額定資本計通用國幣一百二十萬元分六萬股每股二十元先收四分之一其第一期股款每股五元茲經公決限至陽歷十一月念九號即陰歷十月念六日以前務望認股諸君將應繳股款於限期內如數繳納於下列各銀行或錢莊核收

代收股款處

指定之銀行錢莊列下

民新銀行河南路 通易銀行二洋涇橋 濟東銀號江西路三和里 江蘇銀行江西路 長源錢莊北京路 華豐銀行大馬路 恒隆錢莊河南路 寶興錢莊甯波路 乾元錢莊南市施家弄

籌備正主任 盧筱嘉 副主任 沈季璜 會計主任 劉石蓀

籌備員

褚南湖 狄初清 孔憲雲 姜子賢 關芸農 馮佐之 黃漁亭 楊紹祥 張壽民 董幼樵 沈志萬 邱墨韜 吳鴻達 包嶺梅 凌季潭 徐懋齋 錢森蕃 劉劍白 孔廉卿 石少恭 孟禮南 郁仲榴 沈能毅

籌備處在上海福州路望平街轉角時報館樓上

中華勸工銀行開幕通告

本行定陽歷十一月二十八日即陰歷十月二十九日開始營業特此通告

董事長 王儒堂

董事 張蘭坪 吳麟書 穆藕初 李詠裳 薛文泰 黃任之 鄭培之 樓恂如

監察人 陳學堅 席聚星 劉星耀

經理 樓恂如 副理 劉聘三 謹啓

行址上海南京路六十號 電報掛號六九七七 經理室電話中央一六五八 營業室電話中央五〇一一

上海西藥證券交易所股份有限公司籌備處通告第一號

本公司由同業發起組織上海西藥證券交易所股份有限公司議決資本定爲國幣四十萬元計四萬股每股十元一次收足股份均由同業分認足額一俟籌備完妥即行開始營業茲將發起同業及推定籌備員分別於后

發起同業

羅威藥房 大陸藥房 中英藥房 中西藥房 中法藥房 美泰藥房 華美藥房 勸喊藥房 伯庸藥房 華洋藥房 大存堂藥房 中外藥房 南洋藥房 南中法藥房 華明西藥行 和濟藥房 全球藥房 博羅藥房 中洋藥房 老仁濟林記 華隆西藥行 中華製藥公司 大陸西藥公司 南昌西藥公司 江逢治製藥公司 亨大西藥公司 美康西藥公司 華元製藥公司 科學製藥社 益昌西藥行 信源西藥號 信大西藥行 德記西藥號 鼎泰西藥號 通源西藥號 慎餘西藥號 安記西藥號 元餘西藥號 吳福記西藥號 沈壽記西藥號 槐記西藥號 忠記西藥莊 嘉福西藥莊

發起人

唐乃安 黃磋玖 周茂蘭 江逢治 孫宏達 周治卿 孟石蓀 陳如馨 葛潤之 陳萍舟 章林生 駱懷白 裴德渭 葉漢丞 呂靜齋 吳季臣 臧伯庸 范和甫 賈亦山 瞿鳳階 金鑑如 李祖蔭 胡君卿 朱祖符 徐翔蓀 張長貴 包襄如 朱壽田 席時康 何葆齋 樓會林 樓修楨 王梓濂 王嘉鎬 吳德鎬 毛聚卿 王志香 沈祥福 楊幼生 虞秉之 王榮華 范槐莊 陳時新 王均記

籌備主任 黃磋玖 副主任 周茂蘭 唐乃安

籌備員 陳滓卅 周治卿 章林生 呂靜齋 葉漢丞 王梓濂 李祖蔭 王天榮 朱祥符 包湘如 范和甫

籌備處 大世界內 電話中央四三八七號（西二）

京漢鐵路管理局第五十三號緊要廣告

案查上年十月間奉交通部令頒發國有鐵路附收振款規則飭自十一日起實行屆滿一年爲截止期限等因業經通飭遵辦並登報廣告在案茲奉交通部電開現查此項附收賑款一年期滿又經國務會議議決查照原案即於本年十一月十日一律停止徵收合行令仰轉飭所屬遵照等因奉此除通飭各站遵辦外合行廣告俾衆週知此佈

細毛皮衣 綢緞衣 呢絨大衣 大減價

京陝運滬甘尖狳猁等拆皮甚多 寬大紅順腿青狐鬚 青種羊 葡萄玉帶嵌 紫貂 定價克己 四馬路美大公司 電話三三三三

在上海開口 甘肅副券 全張兩元分條兩角 頭獎三萬元

本局副券業已發行每張售洋兩元頭獎有三萬元之鉅給獎之優可稱一無二本外埠各票號均有出售獎章程請向各票號取閱內即將發行當再宣佈

本局設上海民國路新北門東首大洋房內 電話南市四四七號 報掛號（廿）

駐滬甘肅獎券總局謹啓

河南救濟獎券副券後天開獎

林公追悼會啓事

茲擇定十二月十八日假廣東省議會開林公修梅追悼大會特此通告

治喪友人 林森 徐謙 李烈鈞 謝持 汪兆銘 呂志伊 許崇智 鄧鏗 魏邦平 馬育航 魯 黃強 馮自由 李執中 覃振 徐紹楨 胡漢民 林永謨 廖仲愷 張繼 伍朝樞 蔣尊簋 葉荃 洪兆麟 古應芬 田桐 居正 陳銘樞 彭邦棟 程潛

畢公天先生編 民國十一年 國民快覽 再版 廣告

今年各處水災各業多受影響故十一期國民快覽只印十萬冊聊以應時而已詎自三十節出版後未至上月底已如數批完而續批者絡繹不絕其數又有四萬左右且時候尚早故不得不再版於是加工趕印十六套顏色的五彩走狗圖之封面及各種風景畫日夜從事添印五萬五千冊除付續批者外現在只存一萬餘冊預料此數轉瞬即盡凡愛閱諸君如尚未購者請從速購之以免向隅之歎 內容 如言論法令教育實業交通人事與插畫等類既換新鮮材料又增加篇幅擴充國語一欄並譯刊英國大哲學家羅素先生未經披露之名著一篇洋洋灑灑足供吾人之研究更附載極詳盡極有價值之英日續盟談一篇內分七章約十二萬言凡華英二國人民閱之當知其利害而有以覺悟也是爲本期之特色且事有湊巧上海新聞文友社恰又新出國民畫報一冊內刊圖畫百數十種精美絕倫每價兩角現在准代膽錄繼續分送不取分文其辦法請查本期國民快覽末頁可也再快覽仍定價四角 發行所上海各大書局及國內外各埠各書局●上海書業公所啓

捌

預約學津討原祇有八日了！

商務印書館影印

▲全書二百冊 ▲明年五月出書

預約價 先收半數 連史紙一百元 毛邊紙八十元 郵費 國內四元二角

女界聯合會改組籌備員啓事

本會改造宣言綱領及修正草案均先後經籌備員通過凡願意加入者均請於每日下午到本會（法界貝勒路二七九號）接洽以便公同商定開會日期選舉職員此佈

籌備員 黃宗漢 吳木蘭 高君梅 鄒少智 黃樹石 紹敬若 陳世英 阮天真 黃潔如 婁馨華 賀儀昭 秦藻 吳敏 蔡脫姬 武漢香 彭蘭 謝介眉 王劍虹 范雯瑜 王少愈 張明慧 王會悟 同啓

復旦季刊十四期出版預告

本刊爲復旦學生發表言論之唯一出版物每季一冊現已出至第十三期而十四期……

言論

謹防「第三政府」的謬說

▲本埠有人燒死灰

第三政府的謬說，經各面攻擊後，已經消滅了嗎？沒有！就是本埠，還有人在那里燒死灰的，何況別處。

他們現在，受一度打擊後，又多了一種聰明：以爲上海人反對北庭，甚至否認北庭，他們都可以附和，只要避開承認廣州新政府，便夠替第三政府覓出路了。

這種狡詭伎倆，已經在會場上發現過，已經在報紙上曲曲透露過。如果過分忠厚了，因他們也能附和我們一半的主張——反對或否認北庭，便認做是一致救國的朋友，恐怕將來要上當罷！

中國不能無政府，既否認了北庭，便該承認新政府；我們既這樣主張着，便該注意到只附和反對或否認北庭者的後半段啊！如果他們不肯承認新政府，便顯見得另有個政府在夾袋裏了。他們夾袋裏的政府，是齷齪政客和淫暴軍閥的混合體無疑的。他們沒掏出來時，自然會天花亂墜地說得很好聽：是集合多數智力心力的路，是全國小組織融合爲一路：一到向夾袋裏掏出來的機會，他們不要集合多數智力心力了，不認小組織的國民了，把那個軍閥政客的混合物抬上天去！

如果過分忠厚了，便會上他們的當，要不上他們的當，除非藐視他們是不認廣州新政府不是？（楚傖）

要件

中華民國海外僑民之學務事項（五續）

（劉士木譯日本所刊支那年鑑）

▲僑民學校之經費

各處僑民學校。係由商工界之熱心華僑所創設者。其經費之大部分。係由募義捐所維持。有實在基本金者。頗爲罕少。但年來僑民既受外人之刺激。復受祖國之獎勵。深知教育爲強國保種之根本。熱心提倡設立學校不遺餘力。以故學校雖無確實之經費。捐資挽濟。無缺乏之憂。前年教育部委託海外各埠駐在領事隨時調查僑民學校之狀況報告政府。以資研究。今綜合各領事報告則僑民維持學校之經費。大別之可分爲三。第一商工業家之捐資。第二學生學費。第三雜款是也。第一項又可分爲年捐月捐及臨時捐之三種。第三項又可分爲基本金利息、土地房屋所得。義學財產。地方公需補助。惟船鑑雜費。籍牌費。個人祠堂公積。學會担任。商會担任。報社担任。憲政會義捐。大同學校補助費。義捐。青年會義捐。學務委員担捐助。學生父兄負担。舟車捐。各項貨物捐。個人特別捐助。演藝義捐等之二十二種。茲再詳細分說之如左。

▲第一工商業家之捐助 華僑之在外國者。專以經營工商爲業。學校之設立。由商會各董事提倡者。其經費由此等工商業家捐出維持。大別之。可分爲三。

（一）年捐 工商業家每年對於學校之捐助者。以英屬南洋羣島爲最多。

（二）月捐 工商業家每年對於學校之捐助者。以荷屬南赴洋羣島爲最多。

（三）臨時補助 分而爲二。

（甲）各學校經常費。本賴基本金維持者。若遇不足時。由臨時募捐補充之。

（乙）各學校經常費。賴學生學費維持者。遇不足時。臨時向各商工業家募捐補充。

▲第二學生學費 僑民學校。無確定收入捐款。募集以外。其經常費均以收入學生繳納之學費爲主要。學費之額數。依各學校而異。一月一元者有之。一元五角者亦有之。對於苦學生。設有特別之規定。豁免其學費。恰各校學費。受免除之特典者。每年不過十人左右。視此一事。亦可知僑民中有福者之多矣。但在荷蘭島之極樂學校及爪哇察亞手士之中華學校。皆全豁免學費。在蘇門答臘棉蘭之敦本學校。亦暫時不收學費。以捐款儲蓄作爲學校維持經費。是爲僑民學校中開一新例。然其數甚罕也。（未完）

本社專電

廣州

●某三國礎商承認新政府．此間該三國領事已畧有表示．

●總統馬日（念一）抵昭平．

●福軍定十二月二日行警師受旂禮．

●黔議會電催總統出師北伐．幷請唐蓂賡會師．

●陳總司令決裁警務處．各縣警權均歸縣長．限期辦鄉團．肅清匪盜烟賭．

●總司令部及省公署均決裁員加薪．

●梧州桂林間馬路．限兩月工竣．

●劉震寰銑（十六）電．反對北庭濫發國債券．

●旅美華僑帶回新大無線電機十二架．可隔二百英里談話．

●某商願借款辦英德水電．（二十二日）

北京

●保定消息．吳佩孚與張動將携手．派陳德修率二十營援贛．受吳節制．

●保定會議．對軍事結果．吳佩孚決對南用兵．軍費除扣留京漢路全部收入外．更增收直隸地租二成．及湖北貨物稅 但不發討伐令．趙恆惕代表要求直軍退入岳州．被拒絕．

●中交票今日已暢兌無阻．

●昨稅務處開會．可望從關餘內撥還中交兩行墊付公債各款．

●奉天現金三百萬．因要求國人權．存東三省銀行．今日仍未動用．

●靳雲鵬密商曹錕張作霖．六個月內勿索款．

●外部向使團要求增收關稅二成半．即以此項收入爲担保．發行公債

大減價

商務印書館經售

美國名廠製

黑帆布橡皮底鞋

照價六折發售

購十雙以上再打九五折

比常鞋子壽便宜

天氣較暖地方可購

白帆布橡皮底鞋

◀折扣同上▶

介紹張念詒內外科

張君爲盛澤名醫王斗方入室弟子於診餘時兼及瘍科專精尤有心得在滬治病有口皆碑今張君應今來滬同人等愛其挽留設診所於老北門元和里西街十號俾抱病者知所問津門診上午八時至十二時……出診三時至八時診金三元二角

京奉鐵路局廣告

本路溝帮子至營口支路現已修理完竣於十年十月四日起開始通車直達營口此佈

五千萬．整理內外各債．

●許蘭洲將任吉林軍務幫辦．（二十二日）

●華盛頓電．日代表宣言願守機會均等門戶開放主義．對華不干涉侵畧．但望中國供糧食原料．不願華會提瑣案．

●政潮醞釀甚烈．葉恭綽有被監視說．

●外交部商請各使取締上海各交易所．

●徐面商傅增湘長教育未決．（二十一日）

南京

●省議會職員某．飲鏹水自戕．遺書勸議員顧全人格．（念二日）

太平洋會議

▲八國尊重中國獨立

▲一致採納決議案

路透社二十一日華盛頓電　遠東委員會已一致採納決議案。宣布贊成中國土地與行政之完全。該決議案由羅特氏起稿提出　經八國署名。中國不與其列。因不便署名關於其本身之公文也。

▲討論縮減陸軍大會

路透社二十一日華盛頓電　今日大會開第三次全體會議。休士宣稱。關於縮減軍備事殊第一期之進步。殊可欣慰。遠東問題之討論情形。亦較預料爲佳。大會於是開始討論陸地軍備縮減事。白里安氏宣稱。法國注意求和平之方法。較任何國爲切。但有敵　之德國在。未使解弛軍備　蓋恐德國復施黷武政策之故。白里安氏於是稱讚德總理韋士博士之誠摯。惟稱德國勞工之望和平。固屬無疑。第魯登道夫氏爲首之軍人黨宣傳以戰爭爲德國政策之樞石。一日不見。則法國即一日不能不作戒備。因德國可於數星期內召集六七萬人人。白里氏主張除縮減軍備外。另造和平之空氣。並警告大會。德國昔日曾由拿破侖解除軍備。又引俄國待機攻擊波蘭爲證。以示歐洲時局之不安甯。白里安氏續稱。法國不久擬將軍役期限減短一年。是猶將陸軍減去一半也。此舉安爲法國　於和平之貢獻。貝爾福氏起稱。白里安氏之演說。乃誠切表明法國之願望。凡與會之代表。均將充分稱美之。所惜白里安氏之演說。未能使陸地軍備縮減問題有即速解決之望。惟今日追促法國主義。即英國所爲戰爭且今仍堅信之主義。如聽令法國任精神上處於孤立地位。則爲禍不堪設想。今爲世界和平計。必須保護法國不爲東鄰壓制政策所侵逼。加藤男爵宣稱。日本僅欲置防務絕　必要及應付遠東時局所需之陸軍。山寨爾氏宣稱。意國雖以爲應置陸軍二十萬名。但目下正在計議續減。休士氏於是乃起告白里安氏。謂美國深悉法國之地位。又稱決不能使保衛自由於公道者淪於精神上孤立地位。大會一致贊成將陸軍縮減軍備問題移交五大國委員會審查。

▲美國對日態度之強硬

▲堅持不改海軍提案

大陸報十九日華盛頓電　美國又向會議發一炮聲。此乃直接　日本而發者。此炮發於今晚。距加藤宣言。日本欲照休士所開之單以外。增加其大戰艦及輕巡洋艦後。滿二十四小時。美國宣言。加藤之提議。不能容許。因此議乃打破美國企圖終止海軍競爭之全部計畫之基礎。故不許有一國將此基礎略有留傷。庶世界之海軍競爭。可有紓緩之望。美國提出建議。並非魯莽爲之。乃經辛苦研究而成。美國信已寬大待日本。據云如到時機。美國或將諾日本。　於美國之提議。接受與否可以聽之。但觀今晚美國所表示之態度。則爲堅決　恐日本之提議。或引起一嚴重問題。日本代表正式發表　於遠東問題之宣言如下。日本願竭力貢獻以實現中國正當合法之希望。日本絕不受任何侵略中國土地政策之支配。日本無條件或保留。依守開放門戶及各國機會均等之原則。日本在商業關係中。不要求任何特別權利或特權。又謂關於領事裁判權問題。日本願會同他國代表。企圖得各方滿意之辦法。

▲法英對縮減軍備表示

路透社二十一日巴黎電　今日法總理白里安氏將在大會開議限制陸軍問題時發言。白里安氏以語巴黎時報特派員。謂將詳言歐洲正確情勢。以明法國養兵之不得已。美人多以爲和約既已簽定。除法人想像中之危險外。別無危險。此種意見。美國要人亦有之。白里安氏今已將各要人胸中所有黷武主義帝國主義之意見鏟除殆盡。而於公共。則擬以今日言論表明法國絕無私念。並表明法國實首先自減陸軍。法國新擬之陸軍計畫。所定陸軍人數。較戰前減去一年。戰前軍役三年。現已改爲兩年。此後且擬減至十八個月。法國自動裁兵。此爲法國僅依需要情形留養軍隊之證。法國在軍事上與財政上皆須節省至無礙國家安穩之程度。

大陸報十九報倫敦電　法國海軍部諭令克來特河船廠停造戰鬥艦三艘。又諭紐卡恩爾船廠停造同式艦一艘。並飭各造船廠如不奉後命。不得再負造船責任。英報界及公衆視此爲實現。美國提案之第一步驟。但有人指爲暫時辦法。倘遇必要時。造船工程仍可恢復。政界中視停造命令突如其來。爲英國　於減軍之貢獻。足証英政府誠心願依作大提案辦理。斯谷德將軍大將稱。停止戰艦南工程。爲納稅人吉日之開始　可省一萬萬磅。衆信工程既停。必不再作。晚星報論。英國首先爲減縮海軍表率。美國雖有停造戰艦之議。然迄無正式行動。

路透社二十一日倫敦電　據某要津稱。現因華盛頓大會考慮減縮軍備問題。及因美國發表關於英國陸軍種種言論。故一九二一年至一九二二年陸軍豫算案僅規定共置陸軍六十一萬六千名。

▲勞農政府宣布不承認

路透社二十二日倫敦電　俄勞農政府發出無綫電。宣布不承認華盛頓大會採納之各項決議。因未邀俄國與會之故。故已請中國朝鮮日本印度各派代表至伊爾庫次克。蓋將在該處組織新獨立遠東大會也。

▲日本代表幣原病篤

路透社二十二日華盛頓電　幣原男爵病勢頗重。恐不能再參與大會。蓋因積勞及患瘧症。神經大傷之故。加藤男爵現負代表團之全責。惟已請埴原氏助理外交事務。

外電

▲赤塔國會已開幕

路透社二十二海參崴電　十一月二日赤塔遠東共和國國會於是日開會。中國領事沈君及美國委員均參與開會禮。旋舉定共產黨蘇恰維氏爲議長。

▲觸礁法艦拖至宜昌

路透社二十日宜昌電　八月十三日觸礁之法砲船杜達特拉日里號。擱於沙河灘上。爲時已久。昨由拖船拖至宜昌。前傳受損之勞伯大來號輪船。並未抵此。現開往上海。

▲利物浦警察搜查鴉片

路透社二十一日倫敦電　警察搜查利物浦唐人街。搜出鴉片甚夥。拘去華人四十三名。

▲駐俄日軍之赤色化

華俄社十八日赤塔電　阿穆爾河下流馬林斯克日軍當局。因兵士與俄人接觸日久。難免受主義上薰陶。因將久戍兵士陸續他調。以新近入伍者承之。聞老年兵士數名。因受贊成布爾扎維克主義之嫌　業已正法。

▲委員團決議德國有償欵能力

路透社二十一日巴黎電　時報柏林訪員電稱。賠償委員團詳查德國之資產後。決議德國有繳付賠款能力。並決定德國下屆付款之數額與日期如下。一月十五日付金馬克五○○○○○○○○。二月十五日付金馬克一○○○○○○○○。

▲勞農政府將發行債券

路透社二十一日倫敦電　聞俄勞農政府不久將發行每券五先令之借款一萬萬元。勸世界勞工購之。而由世界第一勞工共和國担保。

▲美洲暴民慘殺黑人

路透社二十一日美人希里拉電　黑人一名。被控污辱某白婦。爲暴民刦去。以手鎗轟斃。繼將其屍在公園焚之。

▲德國實業家至英活動

路透社二十一日倫敦電　德國史汀萊斯氏寓西隅某旅館。今晨有人往謁之。則已乘街車赴城矣。各報預料史氏寓倫敦時。必大爲活動。與商界中人會商一切。英國顏料聯合會會長否認史氏來英。與顏料業有關之說。據最近消息。史氏抱有發展俄國富源之偉大計畫。擬游說英國財政家。並圖與屈渠爾威爾斯煤業之關係。

▲德廠私製大砲被獲

路透社二十一日巴黎電　駐德國特史登每日郵報訪員電稱該處海特諾廠督拒協約國軍備委員團人員入內查察。茲由德警察強入。在廢鐵堆中搜出完工之砲身一百五十具。未完工之砲身百餘具。

▲孟買暴動漸平息

路透社二十一日倫敦電　據孟買最近消息。該處時局已漸安定。印人未續有仇抗之市威運動。英太子所至之處。輒大受歡迎。

路透社二十一日孟買電　今日有暴民一隊焚燬波斯拜火教徒之廟兩所。並攻擊另一所。時局現較安靜。顯係甘地氏勸告之效力。

▲英國著名社會黨病故

路透社二十一日倫敦電　著名社會黨與特滿氏今日病卒。享年七十有九。氏所著社會主義書籍頗多。其一爲一九一九年出版之『亞細亞之醒悟』。

▲彼得格勒工廠趕造電犁

華俄社十七日彼得格勒電　此間三大工廠。現正趕造新發明之電氣耒耜。第一第二廠專鑄造犁之各部分。由第三廠將其組合完全云。

▲波蘭駐俄之新公使

華俄社十八日莫思科電　瓦蘇電訊。波蘭政府已委任前駐俄之波蘭及捷克斯拉夫代表。史蒂番諾市斯基。爲駐莫思科公使。

世界近訊

●減軍聲中日戰艦下水（鮑）

▲戰艦加賀號下水式　▲此艦之命運究如何

當此太會會議縮小軍備之際。而日本忽有最大精銳之戰艦加賀進水式之舉。本月十七日午前半潮水湧時。伏見宮殿下親到場。我國領事柯鴻列及在留華商要人數名　均蒞場觀禮。是日各地重要人物及紳士淑女。約五千餘名。其他來觀者約十五萬人。誠空前盛舉。此艦于民國九年七月動工。迄水於十年十一月。一年半之工期。而能完成一大艦。其工程之速。殊令人美仰也。此艦計長七百十五呎。幅一百呎。吃水量三十呎九吋。排水量三萬九千九百噸。速力二十三浬。四十一糎砲十門。十四糎炮二十門。機關四座。汽罐十二座。推進機四件。消費三千萬。此艦爲世界最大戰艦。惟當此太會之際。此艦命運如何。殊令人待濟也。

●日本與縮減軍備關係

中美新聞社譯美國評論之評論雜誌云。吾美國與日本之關係。不幸未能如英國關係之佳。雖排英之論調。未必少於排日。而指斥英國之點。亦等於指斥日本。特美國之不滿意於英國者。因對德與對哀爾蘭問題。不甚重要而美國之不信任日本。絕爲美國自身之問題。故所關殊重要也。日本因知英美之間。皆能互相了解其政策。而逆料兩國對於日本。則必不能十分了解。亦未必表同情於日本之目的與需要也。北次華府會議之召集。日本即疑懼於中。深恐人衆而吾寡。將有不利。而華府會議中之最大問題　實爲預備將盎格魯撒遜族諸國之政策與日本之政策互相調和以歸一致。日本如不能與英美允洽。則且不免於孤立。並排去兩方面之疑懼。疑懼不去。則縮減軍備亦勞難實行。今日本所待解決之問題有四　曰人種問題。曰疆域問題。曰移民問題。曰生料問題。人種問題爲四問題中之最難解決者。嘗諸美國與日本。其種族完全不同。自不能有多數人和衷共處。而一無衝突。在美國之加州如此。而在日本亦復如此。苟使有一百萬美國人移居於日本南部。然日本政府預見此等美國人不願同化。則在勢必不許其移入。美國亦猶是也。且兩國人同處。又往往暗分尊卑。美國人必自尊而傾卑視日本人。日本人因美國人之自尊也。感情上自亦大惡。今欲免去此等惡感。要惟互相信任而已。其與種族問題相切近者。則爲移民問題。人人咸知日本軍閥之眞野心在造成一大日本帝國。一方面願於有利可獲之國中。移大多數之日本人入居之。一方面又思於較夥之國中發展其勢力而管轄之。歷史之上。此等事固有前例。惟今日之時勢已有變更。不能更援此項前例。德國因之而一敗塗地。其明證也。須知往時盎格魯撒克遜人與佛蘭西人等之擴張領土於國外。類皆取之於野蠻人之手。當時不以爲非。而今日野蠻人所居之土地已不可得。即強國管轄弱國。亦不得自謀其利。而當爲弱國謀利益。世界公論。率如是耳。今者西方諸國對於日本之意見。大抵謂日本不能更待生利之領土。因目前世界中已無有存者。且日本於管轄屬國殊少現代之精神。更不宜有屬國。日本之所可得者。惟在東方能得購售之平等機會。如開放門戶政策中所定者。日本於此亦宜爲其溢出之人口覓一正當之出路。不可徒思染指於他國也。今者華府會議中出其誠意。欲指示日本以解決困難之法。並與之共同縮減軍備。彼如欲繼續其擴大海軍之政策。以抵抗世界之輿論。則日本實危險萬狀。殊非彼國家福也。日本雖尊言彼之擴大然考。與美國無關。但在防衛海岸保護商議。考其實。則見美國之一九一六年海軍擴造計畫而生畏耳。

時評一

●日本還向『減軍』反面走

華府會議十二日第一次大會休士裁減海軍案，對於拆毀軍艦，已有大體的規定。日本建造將成之加賀號戰鬥艦，也在指定拆毀之列。日本方面執定下水日期，不肯變更，於是這三萬九千九百噸排水量的大戰艦，就在這減軍聲中下水了。

至於美國方面，於提案後使有停止造船工作消息。誰是誠意裁減軍備的啊─這就很費商量了。

休士的提案，英日方面經過十三十四兩日之考量。當第二次大會提出意見時，日本方面承認休士提案原則，而商量他的細目。我們以爲日本至少也應容納一部分，關於已成之艦，暫時不爲『反對裁減』之表示。誰又知出乎意料之外呢。

北巖爵士說日本控制遠東，華府會議的勝敗決，遠東問題實在是他的關鍵。可見先決問題不決，決不能中止日本在遠東的陰謀。他們滿欲遠東長此糾紛，可以漁利。華府會議的提案，承認反對，同時並行。有時更故意走入曲徑，使會中份子歧路徬徨。大會開始之時，日本便做這種減軍反面文章，前途也可以想見了。（秋墨）

補

冬令進補

此其時矣

四時氣候在冬爲藏應於人身冬亦爲藏故於冬令服補藥較平時爲有益而有虧損病者尤宜於此時服補藥諸君自覺有下列各種病症否

破金吐血　血虛多病
面黃肌瘦　胃弱脾虛
腎虧體弱　心悸不寧
操勞過度　四肢痠軟
夜不成寐　婦女血虛
小兒黃瘦　諸虛百損

如自覺患上列各症者即不可不服補藥慎勿以爲病起細微不加注意須知病之起原雖微爲患滋大也如服補藥其調劑最便利功效最迅速者莫如

人造自來血（每大瓶二元 小瓶一元二角）

因其確有補血强身添精益髓之功能治上列各病也

此外尚有各種補品亦極神效如

五洲代參膏　大瓶二元 小瓶一元二角
納佛補天汁　大瓶二元 小瓶一元二角
魚肝油精丸　每瓶一元
非洲樹皮丸　每瓶一元

另有冬令應用各種品物批發零購價格從廉

象皮熱水袋
白鎳殼熱水瓶
暖脚壺
枕扁式暖壺
牛汁罐
各種魚肝油
新鮮牛痘苗
香洋蜜
香蜜膠
凍瘡藥

上海四馬路棋盤街轉角　五洲大藥房發行

小洋三角

本報覺悟欄九年七月起發售彙刊現十年十月份已釘成 每冊銀三角 七八九十各月已售完

時間 上午十時至十二時 下午一時至五時 逾時不候 星期休息

人中寶 為補藥中之大王

合服多補較他時尤為合宜本藥房發行人中寶為各補品中最合宜之補品如患體虛少血面黃肌瘦四肢之力精神虛損胄呆脾薄婦女生胄稀少經亂赤白帶下諸症服此藥功效卓著且藥性純良極有長力非如膩滯呆胄或性偏寒熱之膏滋藥可比男女老幼諸同胞欲補身體之虧弱而望治成來春強壯之辛福者請速服此藥即可

價目 大瓶洋二元 小瓶洋一元二角

六零六

內服聖藥 功能清血解毒治花柳一切瘡毒去風理濕之良藥每瓶洋一元七角五分

外藥搽膏 專治大小瘡毒皮膚濕爛凍瘡破潰諸症搽敷此膏無不生肌拔毒立見神效 每瓶洋一元 每匣洋二角

上海四馬路太和大藥房發行

上海大同春中西藥房

北四川路 武昌路口

商標 婦儒皆知

神聖油
大瓶五角 中瓶二角半 小瓶一角

大地同春酒
每瓶小洋五角

神聖丹
大五角 中二角半 小一角

十靈救急藥囊內容

此藥囊特選古今經驗良方配以純良之藥製神取十種彙置一囊奏效如之袖攜甚便誠居家行旅成珍要品也

十靈神聖丹 十靈神聖油 十靈霍亂藥 十靈退熱藥 十靈提神藥 十靈開胃藥 十靈滑腸藥 十靈頭痛藥 十靈喉症藥 十靈[illegible]睡藥

行旅不可不攜 居家不可不備

本藥房總經理印度草根丸彙售泰西各種名家驗用良藥 電話北七六九

每囊大洋四元

囊內所儲之藥無論何種用罄可到本藥房及各代理處補足各種零售洋二角五分

地產出售

茲有地五畝坐落楊樹浦相近齊物浦路日平涼路倍爾路中又地十四畝坐落閘北寶興路公興橋堍如欲講得者請移玉南京路大慶里口光華眼鏡公司內徐君接洽可也

美國老牌棉帆布

本公司自運美國完達白雷ERRYWOODB棉帆布厚薄均備賜購者請到四川路三十九號本公司或虹口東西華德路日昇里葉成記永盛公司

神州國光社大廉價一月

陰歷十月起

本社出版物百餘種鑒別精審紙墨印刷考訂精工成本極重今復大廉價一月自二折至五折實已不敷成本諸者鑒之最近新出品十餘種函索簡章目錄請附郵費一分

上海拋球場西首波路 北京海王村公園 本分社同啟

唯一國貨 修飾佳品

廣生行五更調

一更一點月色黃 說謊百廿萬元
二更二點月光清 璃瓶分門製造
三更三點月潮高 運銷奸商市儈
四更四點月暗淡 海外天下歡迎
五更五點天已明 歎人用仔國貨

說起廣生行 本大生意旺 做工幾千人 弗用船來品 雙妹是商標 若要想假冒 屢次賽會 實頭有光輝 奉勸同胞 人人才恭敬

咦呀得而噲 咦呀得而噲 咦呀得而噲 咦呀得而噲 咦呀得而噲 咦呀得而噲 咦呀得而噲 咦呀得而噲 咦呀得而噲 咦呀得而噲

(鑄九)

總行在香港 商界可稱王 廠屋陶成 勿肯貪成 出品實在好 查穿勿得了 中外同聲贊 始創第一 作成化裝品 足寶熱心

全球各國有名望 勿
製藥印刷化裝品 玻
內部注册有執照 准
獎牌獎憑交交關 勿
廣生行去最稱心 勿
完

雙妹牌紅白雪花膏 香肌嫩貌潤面美顏

紅色 大瓶五角 小瓶三角 白色 大瓶四角 小瓶二角半

濤香牛髮油•餅台稱妙品•潤澤而不膩•馥郁最可人

價目 大號五角 二號三角 三號二角 四號一角

雙妹老牌爆拆香密

秋冬時風雨寒凍頭面手足爆拆用此水搽之自然油潤生香或婦女開粉塗面其色嬌豔可愛並與肉相食不至爆拆也

價目 大號二角 二號一角 三號九分正 四安莊四角

吾們中國。每年無量數金錢輸出國外。叫做『利權外溢』這句話。很傷心的。吾們聽得了。在耳裏。記在心裏。倘然忘掉了。就沒有振作的精神。和強國的志氣。雙妹提倡實業。是最正當的作為。老牌化裝品。對於社會最有信用。所以可算中國實業界的明星。很希服諸君盡力提倡。不要把利權外溢總好

各埠商店•均有代售•諸君賜顧•認明商標•

總發行所 上海南京路 杭州太平坊 南京下關 上海交通路

廣生行謹啟

在廣西路汕頭路口電話中央三五一五號

和平社 笑舞臺 新劇部

日戲 月樓三角 特別包廂 正廳二角 二等一角 夜戲 月樓六角 包廂正廳五角 頭等包廂三角 正廳四角 二等二角 幼童減半 三等 及禮拜六禮拜日日演日戲 一時開幕 夜戲七點半開幕

廿四日戲 兩度新嫁娘

廿四夜戲 義賊救姑爺

永安 天韻樓影戲場 花園

上海最高等俱樂部 在二馬路浙江路口

(入場券小洋一角 幼童減半 影戲票另購)

本樓自開映影戲以來 凡曾看過之游客仕女 莫不贊稱第一 今又新運到最新長片三套

▲(一)巾幗英雄

▲(二)亂獄犯

▲(三)醫生毒

輪流日夜開映 此外另加著名趣劇 每禮拜換三次 愛觀影戲諸君 祈早賞光焉

新愛倫影戲院 在英界海寧路 中市愛備舊址

今夜目錄

凡湯麻士 九集

假却別林 倫夫 二本

九劍黨 第十一第十二集

禮拜六日日戲價目 注意樓上一例小洋二角 樓下一例小洋一角

花好月圓人壽

金星人壽保險公司

印有章程函索即寄

總公司上海四川路香港路轉角

精製各種最新式光學眼鏡價廉物美如蒙惠顧無任歡迎

總公司 開英租界大馬路大慶里口

分公司 北京 漢口 香港 廣東

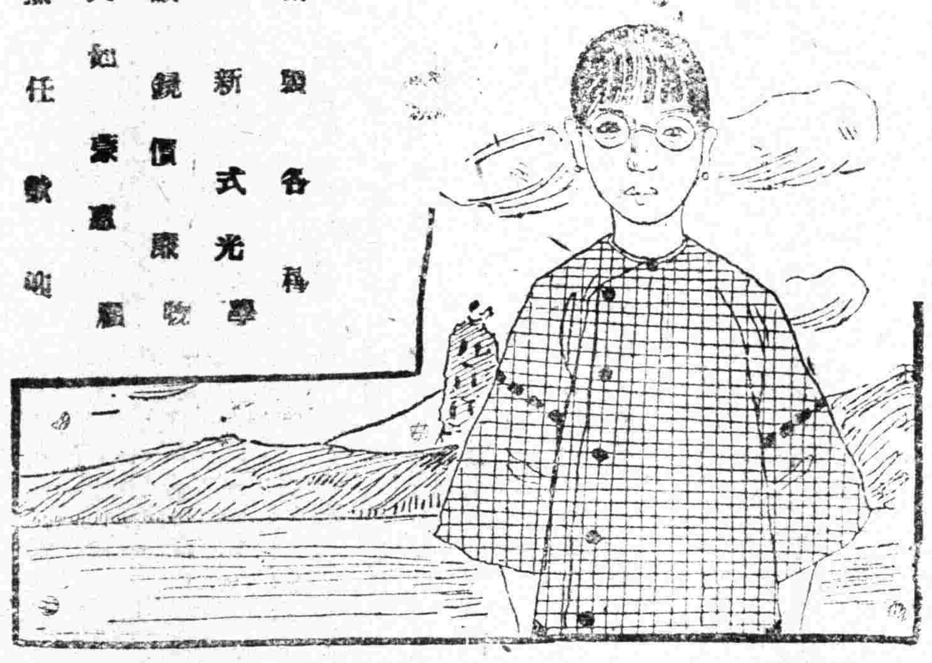

光華眼鏡公司

河南路 金銀洋裝 時和 首飾老號 拋球場

貴重粧奩

珍珠鑽石●翡翠玉器●金銀首飾●金銀器皿●白金鑲嵌●時樣新飾●結婚戒指●粧台擺件●各款俱全●無不備載

大舞臺 十月念四夜 准演漢朝歷史機關彩景新戲 價目 包廂八角 官廳六角 二等四角 三層二角

初次新演 二本諸葛亮做親 七時登場

新舞臺 十月念四夜戲價目 注意 二等二角 頭等四角 特等七角 特廂五角 月樓一元

(南市電話二百二十號)(北市電話三千四百九十一號)(北市寄售處望平街本館門口免查)

許趙劉李劉劉汪周夏夏趙邱倪趙夏汪趙夏周夏邱鍾

奎君振小漢臣漢優鳳月月文治金君玉月優文月珊鳳文月治鳳

官甫庭山拾森游文珊潤連雲利曹甫臣華游連月文潤雲林

長板坡 黃金 ▷五本濟公活佛◁ 嫦娥奔月 六本濟公活佛

天蟾舞臺 鳳記 寶勝公司 念四夜戲價目 包廂七角 特廳七角 頭等正廳三角 特等三層二角 頭等一角 電話二七〇

七時登場 包公出世 狸貓換太子 各界早降

丹桂第一臺 十月念四日戲

王永利 雙龍會

前部 呆徒富貴 馮子和 浣花溪 後部 呆徒富貴

丹桂第一臺 十月念四夜戲 特別包廂六角 頭等正廳四角 上層包廂三角 二等正廳二角 二等統售一角

初次出演 中卷雙金錢 大有可觀

法界共舞臺男女合演 十月廿四日戲 電話三千五百十七號

薛張林小李竹小小詹王張朱張陳解金

銀麟菊芬樹孟寶義桂翠茹琴金鈴潤文榮愛玉彩霞語花桂紅

花森芳藥仙泉祥文豔奎

蝴蝶 姜女 三走麥城 本茶計 探親相罵 (新紡棉花) 武家坡 寶蟾送酒

法界共舞臺男女合演 十月念四夜戲 電話三千五百十七號

夜戲價目 月樓七角 特包六角 特廳五角 頭等三角 二等二角 三層包廂三角

張林小寶詹馬薛陳小竹張筱呂李林毛呂沈

菊芬樹小義潤春銀彩寶翠文金月桂樹文月福

蕩森殺泉甫麟霞義茹豔鈴樵芳勛祥來泉

蕩湖船 走麥城 四門 頭本 珍珠塔

大世界內乾坤大劇場十月念四日夜戲目

方汪孫陳李人俊李韓綠杜玉小韓(小三)李李綠粉陳小瀟杜

小碧德善雲侯峯秀金牡丹文 夜 牡蓮金麻春秀牡丹菊花善翠湘文

李雲銘甫雲 英奎 林 戲 丹英奎子來英 甫玉雲林

六部審花園昭君出塞 落花 文弔金龜 五人義 (掃松) 貞女血 查頭關 玉花 ▷頭本對菱花◁

西門外方浜橋 共和影戲院 星期二四及星期日換片

星期二戲目 第九十集 人面獸心 四本 第一二集 俠女恨 四本

星期三戲目 滑稽三本 第一二集 俠女恨 四本

偵探長片俠女恨一劇情節極佳 準今夜開演一二集各界諸君務希早臨為幸

價目 特別包廂每位大洋五角 普通包廂每位大洋三角 月樓每位二角四十 正廳每位一角二十 幼童減半

廣東佛山

梁新記牙擦

一毛不拔

堅固耐用○脫毛包換

批發零賣○價錢劃一

批發價目函索即寄

第五支店上海五馬路寶善街大慶館對過五百三十八號

廣東種德園最著名之婦科聖藥

獎章一等

[illegible]

百代公司 四馬路中和里口 電話號碼二八六二

新出唱片已到

新式吹手 (打十杯酒) 閻瑞生本劇

老雙處 (道遙津)頭段二段三段四段 (道遙津)

孟小冬 (武家坡)頭段二段 (打鼓罵曹)頭段二段 (奇冤報)頭段二段 (院紗記)頭段二段 (寶蓮燈)

張桂芬 (道遙津) (風波亭) (六本雲窗碧綠頭段) (唱和尚) (唱老太太二段)

▷張菊芬◁ (孟姜女) ○跳槽○

國內要聞

總統由梧起節之詳報

▲十五日由梧州出發
▲下月三號可抵桂林

太平洋社梧州十五下午三時專函云。大總統于今日午刻下輪向桂林出發。是日上午三時。各隨員先乘帆船開發。六時三十分。許軍長抵梧。行營於十四晚已接粵中來電。故派參軍副官多人在灣干相候。許軍長及國會議員等亦至河干歡迎。許軍長隨即入駐總統行營。至一時大總統即隨之下電輪。鼓浪直駛。向桂林方面而去。其時梧州各界相與歡送者極衆。大總統揭帽均一一爲禮。總統夫人定于今日乘輪返河口。轉乘廣三車返省矣。參軍吳鐵城本擬同行。嗣以事未妥。須明天方能首途云。民治社云。大總統及其隨員於十五日一時出發。下午六時行抵到水。該處乃昭平與蒼梧之中站。胡秘書長漢民與大總統同一電船。擬二日後乃改乘祕書處用船。至梧州行營轉運事務。則留副官余耀華一人料理一切云。

此次大總統出發桂林。爲愼重將事起見。水陸均派得力軍隊護衛。當此冬令水淺。輪船不易行駛。隨從各職員及拱衛軍所乘。皆是民船。總計百餘艘之多。故其航行程序。極爲注意。參軍處特議航行事項六條。先行通告。茲錄其通告錄下。（一）進行程序須確實保持。每船相距最大不得過六米達。（二）嚴防火燭并勿攜帶容招惹火患物品。（三）遇有緊急須鎭靜處之。挨次泊岸登陸。（四）每晚宿營船之集泊最多不得過三隻爲一列。每列相距五米達。（五）每日出發及宿營。均由參軍處巡查船名。以號音指揮。（六）如有未盡事宜。俟臨時通告之。

梧州歸客談云。大總統於十五日下午一時出發。其祕書隨員則早一二日分期出發。所用民船共一百八十餘號。銜尾前進。連接數十里。大約於十七日下午可抵勒竹。該處有電報站可以通電。計由梧至桂林。水程須費十七日。約於下月初二三可抵桂林。若在平樂起旱。可省數日。但大總統意。仍以坐船爲利便。大總統衞軍。以許濟一團及別部若干充之。數約二千八。均在沿江兩旁上下分任保護。現參軍處爲水程交通起見。已定製小摩托船數艘。由梧達桂。三日可到。將來交通上當較爲利便云。

又梧州行營援軍用電報。大總統於十五日下午四時三十分抵到水。即在此少留。并由許軍長令警備隊撥駁殼隊一排。開來到水。爲大總統衞隊。該司令奉令。即日遵令選撥駁殼隊一排。馳赴水云。茲併錄其水程如下。（第一程由梧州至昭平二百八十里水程共六日）第一日梧州至到水。第二日古別至觀音。第三日京南至欖水。第四日沙角至良風。第五日古店至下福。第六日上福至昭平。（第二程由昭平至平樂一百四十里水程共五日）第一日昭平至威鎭。第二日桂化至貢牛。第三日巴江至大隘。第四日大杰至大灣塘。第五日龍頭基至平樂。（第三程由平樂至桂林一百六十里水程共六日）第一程平樂至小灣。第二日劉公至炮步塘。第三日元寶塘至黃浦。第四日大爽至官巖。第五日南字驛至本墟。第六日龍門頭至桂林。

貌似平靖之北京中交

▲銀行公會連開會議
▲設公庫之四項辦法
▲交行之所謂担保品

北京函云。前晚 十九銀行公會召開全體緊急會議。據聞是晚會議結果表決辦法四項。一由會內外各銀行十八家設立公庫。專收中交兩行津張鈔票。二中交兩行各出確實抵押品。交由公庫保存。三中交已未發行各鈔交由公庫保管。四抵押品價値有不足時。另由中交兩行妥籌現款補足。以上各項。由中交行正副總裁總協理董事會完全負責。並經財內兩總長衞戍總司令警察總監商會當場贊成。至昨早 廿日該會復集議研究詳細辦法。除中交兩行正副總裁總協理與議外。高凌霨亦前往列席。當由中行某君發言。主張先由中行簽字。以便提前恢復原狀。彼此略有爭執。幾翻成案。遂致不歡而散。嗣下午五時。又開緊急會議。忽然有曹汝霖向衆致謝。並謂中交兩行均代理國庫。倘有不測。勢必牽動國家。必須互相維持。以資鞏固不容此疆彼界。稍存畛域之分。設有不幸。斷無獨存之理。取消會議。旋由該會報告交行之担保品如下。一整付公債基金三百五十萬元。此款悉於關餘款內撥還。二七年長期公債二百萬元。三整理六七釐公債一百五十萬元 四金融公債三百萬元。五四年公債一百萬元。六八厘軍需公債八十萬元。七外國銀行定期存款一百萬兩。八中興煤礦公司担任即時先還八十萬元。查交行所發之津張鈔票。共計七百餘萬元。連日收回已有數十萬之多。而此次預備現兌基金。除曹汝霖梁士詒等個人所出之動產抵押借款外。確有一千四百餘萬元。比較票額已多及一倍。以情形計之。則交票無限制之兌現。日內定可實現。

又訊奉天借款三百萬元。張作霖業經派員運送現洋。於十九日下午九時押解抵京。並聞尙多運來百萬。共計四百萬元。現已分存於東三省銀行。及永增和。謙和泰兩銀號待撥。因有條件不敢動也。」

安格聯不發關餘理由

▲聲明作公債担保
▲能否提撥未言及

關餘撥付交涉截至二十日止。尙未妥協。聞總稅務司安格聯曾致書北京當局。聲明不能撥付之理由。茲譯述原文大畧如下。

自奉中政府命令委辦整理內國公債。除預定支付海關借款外。應將餘欵作爲公債抵金。藉保以護持有內國公債之債權者。並將三四年內國公債與七年短期公債提前辦理。茲將整理內國公債處所有之債務條列於左。 一元年內國公債 六厘 二五年內國公債。 三七年長期公債。 四八厘軍事公債。 五八年公債。 六九年公債。

以上債務扣至一千九百二十二年止。應付中籤本利總計二千五百零八萬五千五百十五元八角。除列抵金以外。復蒙政府允許將某種進款按月如數撥交稅務司。作爲整理內國公債處之準備金。本稅務司自一千九百二十一年四月一日接任以來。所有每月應撥某種之款。均不能按期收到。至八月以後尤甚。且近來政府屢有短期借款。以鹽餘作抵。向銀行提出欵項之事。然並未提及此種借款。另有某種整理債務之設施。以備將來償還。由此觀之。本稅務司惟特所存準備金以應付持有債務者。如將準備金挪作別用。即失信用。而於到期應付債權者之款項。將無以待。總之。本稅務司在任期之內。於上列公債各債權者之債款與權利。必當竭力保護。以維持信用云云

天津中交已趨安定

▲官商各界也在維持中

直隸印花稅處。以近日外間。有該處不收中交鈔票之傳聞。故出布告以釋羣疑。略謂本處爲國家征收機關。於國家銀行鈔票。無不極力維持。豈能拒而不收。爲此佈告各商民人等知悉。知中國交通兩行。同爲國家銀行。本處亦國家法立機關。無論本埠或外縣。持該鈔票購印花稅者。本處一律收用。毋得誤會。自生妨碍。是爲至要云云。

天津警察廳。於十九日下午四時由各警區召集紳商。各界開紳商會議。由楊以德報告中交兩行根基隱固。幸勿聽傳言。致有擠兌風潮。中交兩行。爲國家銀行。決無搖動之理。鄙人服務桑梓。必竭力維持地方治安。決不忍令天津市面陷於糜亂。諸君亦均有身家。素知大體者。尙望羣策羣力共同維持。天津市面穩固。亦我津人之福也云云。

十九日天津商會又爲維持市面金融開會。並審查中交兩行帳目。確係有盈無絀。惟於北京發行之鈔票。爲數雖不甚鉅。然亦須根究實在。以爲將來作確實之保證。故公推張品題王子靑二君。赴京實地調査云。

天津警察廳布告云。照得本埠中交兩行擠兌。已凱切布告在案。本廳訪聞現有不法奸商貪圖小利。於兌換中交票之無知婦孺。揑造謠言。任意折扣。似此擾擾金融。急應嚴拿懲辦。除嚴飭各區認眞查禁並嚴拿造謠奸徒送辦外。合再布告各商民一體遵照。爾等須知本埠中交兩行。現已多備基金。照常兌現。即米麵雜貨各舖。亦均流通。互相交易。毫無阻滯。爾等但各自安分營業。毋任奸徒播弄。致墮奸計。是爲至要。切切此布。

廣州特約通信 (無懟)

▲美商務參贊之演說

美國商務參贊安拿氏近來遊粵。調査商務。日前廣州總商會開會歡迎。茲將是日主賓演說備錄於下。

會長陳廉伯宣布開會理由。略謂中美兩國。向來以商業互助。情誼至爲浹洽。上海生絲檢査所總理美杜迪君。不受他國之聘。獨爲中國效勞。多所盡力。所報告絲市情形。深爲美國信用。爭來訂購。遂令中國絲業藉以發達。安參贊此次來遊。亦爲扶助中國實業起見。同人望其將來必與杜氏同有造於吾國。所以特別歡迎。藉表誠意。

安氏起立演說。謂鄙人數年前。曾到貴省。今日重來與諸君會晤。深爲快慰。目覩廣州市氣象發皇。非常進步。尤屬意外之喜。因思敝國三藩市地方。銳意建設。百端改良。雖經大災。而繁盛如故。今廣州市革新事業。不過發軔之始而已。輪奐若此。數年後必成蔚然大觀。中國人經營實業。素具毅力。交易誠信。環球共聞。鄙人往年歷遊數十都會。到處都稱道不置。此誠信兩字。實中國良好特質。無論與辦何種事業。甚望將此特質保存。將來中美兩國互爲銷場。彼此商務發達。必無止境。惟美國人買中國貨。多於中國人。買美國貨中貨之銷於美者。年值一百五十兆。而美國僅得其半。蓋中國貨物在美最爲合用。即就生絲論。五十年前對美出口祇一百萬磅。去年則至值四十七兆有奇。可見中國絲業增進之速。但美國製絲品需要全部中。中國供給不過四分之一。其餘則取諸日本。所望中國益推廣絲業。專與美國交易。不假他求。則彼此獲益更鉅。如顧繡及領巾。美國亦喜用中貨。均應切實推銷。但美國買中國之貨既如此其多。則亦必以貨銷售於中國。香美貨以機器爲大宗。必中國工廠發達。乃能多得銷路。鄙人前到杭州。見有惠昌公司織造綢綾。用工人千餘。上海及揚子江一帶紗廠正頭厰最盛。將來製造家彼此競爭。急起直追。工廠日增。美國機器銷路亦必相緣發達。中國礦產極豐。惟未免貨棄於地。即以煤論。近年頗運銷出口。若能講求開採。出口更多。稅收將增加數千百萬。國家財政亦大有裨益。上年湘直等省天災流行。貧乏絕食。亦因實業未興。故毫無儲畜備荒之計。或謂地狹人稠。致富不易。不知中國未墾之地。實不讓美國。惟因鐵路未通。轉輸運滯。商業無從發展。若於墾荒築路兩端。寔力推行。不難成世界第一富國。所期中國人合力同心。各異能力。鄙人不禁馨香祝之。頃聞貴會擬辦商品陳列所。此舉果能有成。廣州商務必日就發達。美國在北京上海均設有商會。現又擬派員來粵設立美國商務總長。安化君亦將來中國。彼於實業素有經驗。在美國改良商部。效力宏大。將來尤望諸君接洽。互爲提攜。下月又有美國鉅商百數十人來粵。諸君者與盡情歡洽。于兩國通商前途。必大有貢獻也。

副會長黃鷺塘起言。中美兩國向來感情最好。貿易亦盛。今幸安君來臨。日承演說指導。他日商務發達。收賴實多。美貨本極良好。所以入口不多者。或因價昂滯銷之故。望安君於貨價一節。更加留意。

陳廉伯又言。鄙人常遊美國。頗接洽彼中官商。略識其情狀。平日於遠東商業本不甚注重。歐戰後始漸加重視。遠東其入口貨少原因。一由未盡適合中國人之嗜好。二因在遠東經商不甚發展。三則止注意中國北部。而不甚注意南部。似不盡關價貴一端。世界商場爭競已劇。中國今日方始參加。有安君爲之指導。可望操必勝之劵。中美均共和國。政體相同。美國對於中國有提携而無侵掠。爲歷史所明示。近來兩國國民交際日益親睦。有此良善感情。異日商務發達可爲預慶。

安君又云。前者日本開辦糖廠。赴美購機器。謂倫敦柏林價雖略平。不如美貨之佳。可見美貨所云好貨不平。平貨不好。極有意味。但既承黃副會長指導。鄙人回國後。自當加意講求。務令貴國顧客得饜所望。

演說既畢。在座諸人復隨意與安氏交談。茶會而散。（十一月十六日）

葡人有意延宕澳案

▲葡使抵澳後無表示
▲香山人請省長力爭

執中社云。中葡交涉案發生現已兩月。忽忽起落。迄未解決。葡使抵澳後。吾人以爲有何等之消息。關心時局者。更盼望其答案。詎日復一日。沉寂如故。即各界所組設之國民外交後援會。前議請願及開第四次集議各節。迄亦未有何等消息。茲據澳門最近通訊。謂葡使符氏自抵澳後。葡督連日均作應酬上之敷衍。對於交涉案。亦未聞有何種表示。惟十三四等日。葡使偕同葡督及水師某艦長數人。均於下午赴靑州碼閣等處勘視。繼又返南灣海坦沿岸觀察。沿途若有所思。時有我國僑民多人。欲追隨觀看。均遭纏頭之黑兵驅逐。大抵葡使此翻巡察。大可注意。我國民幸毋自餒。茲更據葡督署某華人云。葡政府方面。對此交涉。確有故意延辦消息。因聞葡督接有本國外交當局訓令。現値太平洋會議。此督案須一致暫行持重保留。一面須妥爲應付。勿使有別種舉動。日後自有詳切完滿之辦法云。

香山通訊云。近數日香邑人士對於葡人侵畧我國領土一案。更爲憤激。連日迭接各處來電均主張力爭。各鎭人士。以葡人專橫忍無可忍。已開對葡大會。同日邑後援會開第三次常會會議議決致電省長云。廣州陳省長鈞鑒。我公破敵凱旋。歡騰百粵。中葡一案。切望極力主持。反對移京交涉。務將提出四條件。得收完滿效果。以固國防。而伸義憤。香山國民外交後援會會長張丕基等叩元印。

又前山來電云。國民外交後援會。香山公會鈞鑒。茲爲中葡界事。於本月七號。再開第二次會議。各鄉代表。提出宜加香山縣。恭鎭國民外交後援會。兼義勇隊辦事處。以廣範圍。俾資聯絡。全體贊成通過。即席公推弟等爲辦事處主任。各鄉公舉一人。爲辦事員。分負責任。即日成立。仍任前山福善堂辦事處。經即通電孫總統陳省長。誓死力爭。特電函奉聞。望即時錫方針。俾協進行。是所切盼。香山恭鎭國民外交後援會兼義勇隊主任徐玉亭方英鵬叩蒸

北巖痛揭日本之野心

▲控制遠東地盤
▲控制中國報紙

世界新聞社譯大陸報載北巖爵士之談話云。君若觀一較近之遠東地圖表示當英日同盟中之一切改變者。即可知日本現已控制自上海以達薩哈連島之東亞海岸。其在海參威政府。在南半部薩哈連島。則盤據甚固。大連濟物浦及旅順。又皆日本之港口也。日本在靑島及橫斷中國神聖富饒之山東省內延長四百塞羅邁當之鐵路一帶。直達濟南爲止。均據最高地位。日本政府在濟南設有無綫電站及兵營。距津浦路綫不滿百碼之遠。此爲軍略上極重要之地。日本軍隊竟駐在焉。彼等在該處以眞正之普魯士方式耀武揚威。儼然爲彼所自有。此外在中國內地。日人亦有根據地。如漢口對面有一無線電站。在鐵礦附近。則駐有步兵馬兵。試一設想。如外國軍隊駐在膠茲保。並設無綫電站。則將如何者。日本倘被壓迫。願離去山東及鐵路。除非日本離去山東。則遠東不能有和平之望。而遠東之和平即世界之和平。因英國在威海衛。美國在斐律濱。法國在印度支那。對有日本之任何企圖。或於軍事上或於經濟上控制遠東。而貫澈其已經始緒卓著之野心計畫者。必須準備抵拒之也。日本外交家之好話。毫無意味。英日同盟目的之一。非維持高麗之獨立乎。今此獨立安在者。英日同盟之全部解釋。爲破棄諾言。日本在盟約之下。贊助中國開放門戶政策。今此門戶已爲受有津貼之鐵路及汽船所鎖閉。此等鐵路汽船。則爲日本政府所主有或控制者也。日本之成就此等軍事的或經濟的野心。英日同盟贊助之。非制止之。以前所訂密約甚多。故中國政治家設深恐英日同盟廢止後。又有一英日美三國之密約繼之。此說乃日人此時宣傳運動中之一部分。日人在中國之宣傳運動。效力奇妙。吾不欲言在中國印刷之報紙爲日本所控制者。有若干種。此外尙有日人自辦編輯頗善之機關報。以英字印刷者。如North China Standard報。即余初見之。亦爲所惑。該報儼然一美國式之晨報。載英美消息甚多。不乏美國報紙之特色。據此間所得華盛頓消息。似會議已爲日人所催眠。此或因海電費極高。美英電訊皆極簡縮之故。華盛頓會議爲日本軍黨之第一棒喝。彼等初被邀請時。即反對之。今則深恨之。愛國之華人對於華會抱有希望。然不信在彼等之代表。因信代表日本勢力之支配也。

馬鄰翼看錢說話

▲有款就回北京
▲不管飯破與否

馬鄰翼因部員罷工與八校經費問題。自料無法解決。已隻身赴津。聞二十日某要人託人電達馬氏。囑其即日返京。再作商量。並謂斷勿學范靜生脫然而去。作破飯不顧語。馬答倘有款。我即回。飯破與否在錢不錢。顧不顧並無問題云云。聞二十日院已派人赴津挽馬。並允飭財部。先撥十五萬元。未知馬能遵命而來否。又據教育界消息。京師教育界前爲旱災賑籌所款。因收齊時。委員會已告結束。故未交出。馬鄰翼到任後。聞知此款。即擬動用。嗣又擬以此款提撥湖北高師請願學生棉衣費。該部初次罷工時。馬又擬以此款開放本部薪俸。均爲教育界同人所反對。馬氏知難以獨呑此款。除將本部部員所扣成數發還外。其餘各附屬機關及公私立大中小各學校所捐之款。竟完全爲馬氏個人所使用。某附屬機關昨派代表見馬質問。馬竟悍然以『既經用了無可如何』八字答之。各學校各附屬機關。因馬氏私用振款。大動公憤。擬即開會對付方法云。

武昌高師代表已南旋

▲印花稅票掉換畢

武昌高師留京代表。以京內金融奇窘。印花押款。難成事實。轉請敎部向財部接洽。掉換印花稅票。以便帶回湖北發售。幾經交涉。始允掉換每張一分者五千元。『十包』每張二分者五千元。『五包』每張一角者四萬元。『八包』每張五角者五萬元。『二包』共計二十七包。仍寄存敎部現聞該代表等以各事多已結束。印花事亦屬就緒。急欲回校上課。刻已請敎部代辦車票印花運費以及護照等各種事宜。二十三四即可南旋云。

援鄂川軍之新佈置

▲各軍駐守與副司令返功
▲援鄂兵站部已着手組織
▲第三路援鄂軍不日出發

自前援鄂川軍各將領。在小樵驛會議後。即議決前綫各軍。由援鄂軍副司令兼第二路總指揮但懋辛統一指揮。近但副司令曾親往前綫整頓一切。扼守各處。頗有秩序。第二混成旅旅長張冲。第三混成旅旅長李樹勛。所有部隊。現分駐培

自治咳專家唐拾義……太平……

上海中華銀行廣告
本銀行在北京路……三十八號專營商業 儲蓄起見 凡……
往來 存款 抵押 放款 儲蓄 活期定期
百兩以上 百元以上 領用支票

石建始等處。鄂西總司令潘正道。第三支隊長蕭笙。現駐建始。第一路總指揮唐式遵。所率軍隊。有一部分駐廟宇漕。此地距巫山約數十里。至其行營。則仍設巫山。劉援鄂川軍副司令但懋辛。又躬往前方布置一切。并聞現已措置妥善。數日內卽將返夔。因援鄂軍總司令部。在夔設立。移駐此間。庶便指揮一切至援鄂軍兵站部。近亦已派定人員。在梧州忠州萬縣夔府等處。着手正式組織。前方軍實之接濟。自此當少一層困難。復聞又第三路援鄂軍總指揮鄭錫候。現已將所部駐防龍綿兩地之部步。組織妥協。倚鞍待命。並令左翼司令田頌堯。右翼司令劉斌。于日內各率所部全體部隊。三道出發。川軍總司令劉湘。以援鄂第三路軍隊。開拔在卽。已撥欵三萬五千元。作出發時之一切費用。並聞援鄂軍第五路總指揮鄧錫候。亦將來渝與川軍總司令劉湘面商援鄂之事云。

●趙恆惕禍湘十大罪狀（續）

（長沙特別通信員嫉惡）

▲比張敬堯還要壞十倍
▲湘人求死不得之慘狀

（三）苛征暴斂　湘省兵燹連年。加以饑饉。湘人本已憔悴欲死。而自趙恆惕執政後。苛征暴斂。民不堪命。既省庫支絀。又大招其兵。既縱兵殃民。復硬用非法手段威逼人民出錢養此匪軍。綜計趙氏威索商垣人民之款。不下千萬。（計商會經手威逼各商家五次。共有三百萬。淮商公所約二百萬。錢業公所約五十萬。房捐約六十萬。各大商業指名硬借的約有二百萬。戰時由商會按日供給米煤油鹽約百萬。）常常派了武裝兵士。押着商會職員挨戶向商家勒借。不借必被拖去囚禁。各店無力供給。不堪囹圄。皆相率自閉。然此只指省垣一處而言。各外縣更不得了。因爲除供給駐在地的軍隊外。還要應省政府的敲剝。預征十一年田賦。彼省議會否決後。趙乃異想天開。飭各縣知事會同軍隊向人民勒索。美其名曰『借』。其實這種借欵。是千年不賴萬年不還的。而且彼預征田賦。還要利害。（因爲經手人須要徒加五六成。）人民質典借貸。來塡這無底慾壑。莫不唉聲嘆氣。只求速死。而趙氏方自鳴其手段之高。嗚呼。我述至此。我髮指矣。這是大罪三。（未完）

●魯省驅田派金錢交易

▲田氏以三十萬調解
▲反對派遂銷聲匿跡

魯訊掀天動地之倒田聲浪。一若有不達目的不止之慨。曾幾何時而煙銷火滅。寂然無聞。詢諸個中人云。某黨倒田。原爲吃醋。田氏晉京。是爲訴冤。其間並無若何之仇恨。作用唯何。卽張氏瓜分田氏之金錢。田氏以金錢買王張之口嚴心不壞。交易地點。因在本地有諸多不便。故倒田者必欲晉京。以冀有人出而說合也。田氏晉京者。亦冀有人出而調解也。說合調解云者。卽買賣交易之變名詞也。玆將其條件錄後。

（一）田氏拿出三十萬。由王張而瓜分之。（二）田氏回任。反對者須變其反對之宗旨。（三）省會議長須由三黨均分之。謝擬正。係自己出馬。王李爲副。王以孫介人爲靈魂。張尙未定。（四）省長問題。暫由田氏暫攝。俟省會召集後再定。

以上四條件。以首條爲體。以二三四條爲用。以無首條則第二條不易爲功。無二條。則省會召集無期。斯議長亦無由產出。三黨亦無從而瓜分省會之勢利。至四條則純係首條試話。不過於高唱軍民分治時代。不得不說『分治』二字以緩和民氣。至開會後職得到議不到。則又係另一問題。亦須看田氏之肯花錢與否也。嗚呼。以一省之大吏。而竟以金錢買　置。以一省之黨閥。而竟見金錢變宗旨。今而後山東之政治請閱者閉目想一想。前途上還有甚麼好希望嗎。

●浙江省議會議事記十八

▲議長禁阻學生旁觀
▲一案未議宣告延會

浙江省議會十一月二十一日下午一時開第十九次大會。各校學生冒雨參觀者約有二百餘人。時有警察數十名在場外看守。謂舊旁聽劵已不適用。須有議長新編號碼之旁聽劵方可入場旁聽。當由學生推舉代表謁議長。其時議員沈定一許祖謙任鳳岡鄭邁等均已到會。僉以省議會爲浙江之省議會非沈鈞業之省議會。卽使變更旁聽劵。亦應由大會公決。當令門外警察一律迴避。一面引導學生魚貫入場旁聽。未幾振鈴開會。由沈鈞業席。鄭邁謂本會議事均須公開無論何人皆得來會旁聽。請議長自明日起。仍發原有旁聽劵。盧秉環云　現在簽到已有幾人。杜祕書長報告。已七十餘人。蔣玉麟云。已經過二小時。依議事細則第六條辦理。馬義新云。如大家不出席。可以延會。主席當命速記至休息室邀請金衢嚴處議員。多未出席。在席祇五十五人。不足法定人數。宣告延會。時旁聽席學生質問何故不開會。有守衞七八人擁護議長出議場。簽到之議員或在休息室。或在閱報室。均不得出外。當由沈定一至旁聽席勸解。學生始各無言。惟休息室議員間有誤會學生係沈定一朱章寶等指使來會。當由沈定一聲明我非學校教員。亦無如何主旨。決不出此。朱鄭亦同時言我們二人已無意見。乃有此種舉動。衆疑大釋。並卽盛彥王以銓欲二十二日上午先開談話會。下午再開大會。遂各星散。旁聽學生。亦各魚貫而出。其時議會門口。又有多數警察站岡守衞。故得秩序井然云。

●盧度光陰之蘇議會

▲二十一日開會無結果
▲二十三日再開選舉會

江蘇省議會昨日「二十一」又開選舉大會。延至三時許。簽到者祇有十餘人，均屬　乙派議員與多。卽臨時主席張肇炘亦未到會。蓋因是日各議員有兩俱樂部之會議。　一金陵俱樂部。甲派議員二十餘人。全局北張之中堅分子。雖仍欲維持北張。惜乎團體渙散。勢難貫徹其主張。　二華園俱樂部。議員五十餘人。中立派有之。甲乙兩派亦各有之。較金陵俱樂部人數與多。該部並備有午餐款待各議員。會議之主旨。本在提出第三者。其中以徐果人陶保晉二人最有希望。多數主張用假投票方法。每屬提出一人互選。以得票最多者共舉。其爲議長。亦有主張就一百五十八人中互選者。議論紛紜。至四時許尙未有結果。遂公議「二十二」日暫行休會一日。爲協商之餘地。○二十三日再開選舉大會。臨時主席張肇炘通知二十一日上午十一時。先開談話會。午後一時續開大會。儘一日之功。將正副議長舉出。以策進行。是日並在會內特備午餐。務請同人早臨爲盼。聞乙派議員朱紹文。亦有通告發出。請同人決計舍去二張另提第三者爲正副議長。惟有須預先聲明者。同人共事。爲日方長。相與本無所用其逆億。但至開票。以期貫徹捨去兩張之主旨。特此預白。諸希諒察云。究未知二十三日能否投票。姑拭目以觀其後。　醒二十二日。

●杭州快信

▲浙議會因裁併師校改設大學問題。以致毛鼎鄭邁兩議員互相毆打。學生出頭涉干。已誌本報。鄭邁因鼎毛無故毆人。遂提出懲戒案。交付大會議決處分。毛聞信後。運動金衢嚴處四屬議員（毛鼎係江山人）連夜開緊急同鄉會議。以不出席爲抵制。故昨日下午開會。議員簽到雖有八十餘人。而實行列席者僅三十餘人。宣告延會。▲警務處鑒於浙省客軍太多。以致發生軍警衝突案。茲特規定辦法。嗣後警察遇見軍人肇事。查明何處管轄。電告該管長官。到場處置。不得逕行干涉。▲水災籌振會董事吳龍圖等。上月租賃西湖大世界遊藝會。籌募賑款。共計募得銀七千元左右。除留存兌獎千餘元外。特將振款五千元先行解繳彙放。▲省署發行之浙江公報。向係某印刷公司刷印。現因貧民工廠附設之印刷科。業已實行開辦。已改由該廠承印。▲西湖濬湖機器年久銹爛。現已呈准撥款修理。修費卽在西湖經費項下開支。▲旅浙江蘇同鄉會副會長畢奎。月前因病出缺。昨日該會假座法院街吳縣陳公館開臨時會重行選舉。結果以宜興汪承祖當選副會長。汪爲現任崇德縣知事汪壽綮之父。並與沈金鑒有瓜葛。

梅二十二日

●南京快信

▲北京院電軍民兩長。北京中交銀行擠兌風潮。經軍警彈壓一律照常行使。恐遠道傳聞失實。希曉諭各界以安市面。▲某法團主張不收用某國銀行鈔票。此間卽將實行。▲財廳昨通令各縣知事各稅所長。中交鈔票應照常收用。以維國家銀行信用。▲齊督今日「二十二」上午九時在小營舉行大檢閱。第六師暨三四混成旅均參與操演。▲敎育廳長胡家祺。昨面謁王省長堅請辭職。王仍溫語慰留。▲江蘇華洋義賑會前日在江甯交涉員署開成立會。現將會址附設於江蘇振務處內。日內卽開職員會共策進行。▲齊督派赴湖北參與軍學會議代表趙學濂後。隨吳佩孚赴保定。昨由保公畢返甯。▲安豐兵輪日前由安慶運來銅元一千一百餘箱。運至下關。被軍警扣留。昨經皖督張文生來電說明。係運蚌撥發軍餉。南長已令軍警放行矣。▲英艦法蘭科號。昨由下關起碇。駛赴鎮江遊弋。▲一商校長有改委過探先接充消息。

專件

●日報公會代表致萬國報界大會詞

上海日報公會代表許建屏致萬國報界大會之詞云。中國之智識界。有需乎改造太平洋沿岸各國之報紙。可以致力助成。實居重要地位。凡一國之報界。與各國報界相接觸。則舊日褊狹畛域之見。由是而消。使新聞事業。爲之變化而進步。昔日本嘗如此。中國亦然。中國自與西方講通以來。新思想新力量新勢力之輸入。足以助中國之萬衆。爲輿論之指導。中國方由舊時代而入於新時代之時。由保守改而爲進取之時。於他事然。其新聞事業。亦何莫不然也。當此過渡時代。我人於我太平洋之鄰國。殷殷望其爲同情的指導與扶助。此事稍見成功。諸如搜集新聞編輯材料。與夫登載廣告等法。凡我各國同業由辛苦之經驗而得來者。我中國報界今皆效法焉。然中國之智識界尙在幼稚時代。故其新聞界常爲太平洋各國之報館與通訊社所左右。當歐洲大戰之時。中國報界每見外國報紙所供給之新聞。輒竭力收用。但外國通訊社所載。有關中國外交關係之新聞。每別有用意。中國與沿太平洋各國之報館相接融。於各該國報紙所載之新聞及通訊社。遂日發表之報告。極爲信用。比及停戰議和。中國報界逆料各國必將罷兵申以消除祕密外交。此同戰時沿太平洋之報紙屢言。歐戰乃爲正義人道而戰也。其時中國報紙。僅轉述太平洋報界所傳各國政治家之言論。時越三年。始知爲人引入迷途。其爲有意無意。今非所論。但中國新聞家。今已知外報所傳消息。常別有用意。在遠東所傳世界各國之情形。未必皆屬實情。故有謂外國新聞機關僅爲其國外交家所採之利器者。　未完

時評　二

●驅田派軟化

魯人驅田，在數月前積極進行，如火如荼，大有不達目的不止之勢，不料因中玉到了北京一驅，驅田派忽然銷聲匿跡，任聽田氏安然回任，我們正在服田氏手腕靈捷，神通廣大，但據今天所聞，竟是被田氏金錢運動底結果了。

我們雖不能斷定驅田派果然是被金錢所軟化，但有一句最明瞭底話，就是單靠幾個團體或政客紳士，絕對不能貫徹驅除軍閥改造地方底目的。內地底團體，大半在暴力下，容易利誘威嚇，至於政客紳士，更是壞極了，假自決運動做招牌，謀個人底利益，目的既然不同，手段自可隨時改變，魯人靠這種人驅田，當然發生不良現象。

驅田是魯人全體應負底責任，不應當委託省議會及幾個大老，現在他們既被收買，魯人難道不會起來繼續進行麼？

「孤星」

驥製半夏……

卽痰止咳藥最早發行者

崔氏瓣香廬藥房啟

商店牌號○以創立年久者爲可靠○卽人稱爲老牌是也○然有開設未久○○而自誇爲數十年老牌者○此在滬上○已數見不鮮○任顧客稍稍留意○○自不難辨其虛實○本廬驥製半夏○爲滬上最早發行○初設肆於北京路○旋爲擴充計○○更遷移盆湯弄寗波路角○所製止咳消痰半夏麯○頗受服者稱譽○奈人心不古○假冒疊出○特於每盒內置辦異劵一紙○無劵卽是僞藥○幸勿購服○大盒二元四角○小盒一元二角○試服二角

分設　上海盆湯弄寗波路口　北京觀音寺街青雲閣樓下　天津鍋店街通衢馬路內　福州總督署口　無錫北門江陰巷內　開封北書店街南口路西　南昌射步亭巷口　長沙楊道街　南京下關大馬路　杭州上保佑坊之江報館對門　奉天省長公署東首　安慶四牌樓西街

學林雜誌

太平洋會議號出版廣告

舉世屬目之太平洋會議諸問題盡在是矣

社論要目

美日兩國政府之書中華盛頓會議討論範圍之解剖與山東問題　黃元彬
太平洋會議與中國　劉夢霍
太平洋會議之前因後果　劍禪
太平洋會議與新銀行團　盧鴻塏
太平洋會議與世界文化　楊昭恕
太平洋會議之研究　趙管侯
太平洋會議與山東問題　許藻鎔
太平洋會議與中國之關係　林可彝
太平洋會議之對內對外觀　老驥

國中名流對於太平洋會議之意見

蔡元培　梁士詒　汪大燮　王家駒　陳垣　張孝移　葉恭綽　熊希齡　王家襄　谷鍾秀　文羣　桂埴　鄭洪年　張耀曾　江庸　羅文幹　何基鴻　林志鈞　張育海　梁啟超　陳啟修　陳振先　周龍光　史久光　王兆榮　金保康

十月十日出版　每冊售洋三角　總發行所北京南千章胡同十號本社

品海牌香烟

全球風行

駐華英美烟公司
有限英國公司
總理

唐拾義咳丸

每瓶一元　郵票九五折寄費不加　總發行所上海三馬路父子大藥房

泉唐汪綺雲鬻畫潤例

地方新聞

追悼吳虎臣烈士記　（廣州）

廣州函。日昨粵烈士虎臣追悼會。假座濠畔街江蘇會館開幕。會場門口。懸掛生花聯額。禮堂供奉吳烈士肖像。四周環以生花。堂中輓聯數百副。美不勝收。是日總司令代表袁奉朗。陸軍部程次長代表林贒紹。參議院長林森。總統府參軍長徐紹楨代表王秋圃。以暨國會議員省會議員各團體主任。均先後赴祭。極車水馬龍之盛。當祭奠時。吳烈士之夫人丘氏以痛夫情切。慟極死去。經該會主辦彭養光等灌救。移時始甦。聞丘夫人幼善屬文。天性純摯。現撫遺孤僅六歲。寄寓彭議員之家。煢煢可念。是日親筆草成祭夫文一通。哀悼至情。讀者爲之下淚云。

經濟壓迫下之慘劇　（北京）

北京崇門外打磨廠。德興客店內。住有南省人蕭姓者。並偕一年約十四五歲的幼女在該店寄居多日。大概係來京覓親友。謀求衣食者。但居在店裏。窮困不堪。日前不知受有若何感觸。蕭某於夜內竟在宿室自縊而死。蕭某之女。亦吞火柴頭上毒藥身死。迨至昨午始行發覺。然已不能救治。店主人大爲懊喪。即報知警察。經警察宣知地方檢察廳。定於二十日正午派檢察官相驗。亦云慘矣。

大批盜犯槍決之快聞　（北京）

北京衛戍總司令部執法處。於昨日（十九日）午後一時餘由監獄內提出前經提署偵緝隊在京城各處捕獲慶亥在山東等處聚衆搶刧綁票勒贖之犯人周蓮舫王墨田等八名。復訊與從先口供無異。經王總司令特派左翼游緝隊統帶田德山管帶吳連瑞監刑執令。帶領馬步游緝隊兵押赴齣門外天橋地方執行槍斃。見者莫不稱快云。

老曹大做生日　（天津）

十一月二十爲曹錕生辰。趙恆惕與吳佩孚感情甚厚。今賚送禮物。並具禀賀。（函略）省長本擬赴保。爲乃兄祝壽。藉列會議席次。嗣因天津發生中交兌現風潮。遂不果行。聞曹使令歲大待來賓。並約京中有名藝員演戲。以享來賓。值此國家多事之秋。老曹如此大做生日。不知是何心肝也。

通令查禁紅色毒丸　（南京）

江蘇王省長近訓令案據無錫縣知事趙汝梅呈稱。竊奉鈞署令飭查緝毒藥粉。遵經知事密派員警四出偵查。於十一月一日訪得縣屬東亭鎮地方有倪壽林者。祕密製造毒質藥丸。當委助理員劉蔭卿率警持票馳往搜查。當場搜見毒丸。（紅色囊身丹）四萬粒。毒粉（即海綠英士的年類）數百斤。製造機器一付。中原公司仿單封套服法單記號單。及有原公司仿單各數百張。連同是案犯罪人解由職署。按律懲辦。並遵令擇尤彙案請獎在案。經查此項毒丸。隨處皆有。分製機關。雖經破獲。聞總行仍在上海英租界三馬路畫錦里西首。製造販運內地。日益充斥。設非密查嚴禁。終恐彼興此仆。永無禁絕之時。爰將前項搜獲各種單據分類檢呈鈞署。擬懇令飭所屬一體協查。庶可索驥按圖。無虞吞舟漏網。是否有當。理合具文呈請。仰祈鑒核施行等情。並附仿單等件到署。據此除指令外。合行連同原呈仿單等件令仰該知事遵照。一體嚴密查禁。以清流毒。是爲至要云。

云。至上海方面。並令沈知事咨照英工部局查叅云。

別開生面之助賑　（鎮江）

鎮江各鄉今年水災極大。雖經各方面設立捐款。然祇能救濟一時。故鎮揚水災籌賑會。連日對於勸募賑款。非常認眞。茲商會某數人又擬開一花榜。仿照上海花國選舉辦法。售賣選舉票。籌辦鎮江花國總統。其所得售票之資。則悉數充賑款。近正從事組織一切。不日即將實行矣。

江間淮之新長途汽車　（鎮江）

鎮商張某等前與宿遷徐州等處鉅商某某等多人。組織宿永亳歸徐州北方長途汽車公司。開往宿遷徐州一帶。藉以便利商旅。現籌備均已就緒。業經開車試辦。昨日並將所定章十條印刷徧貼各處。以招顧客。其價目由宿遷至徐州。每人每次須車資大洋六元。在往日由宿遷至徐州船行數日方到。今轉瞬即至。故說者多稱爲交通之進步云。

灌雲學界互毆起訴　（灌雲）

灌雲縣板浦鎮有縣立高等小學及師範附屬小學兩校。素日互相輕視。積不相能。月初縣高學生許翼鵬行經附屬門首。爲該校學生多人凶毆。當時許生以衆寡不敵。即回校約同學數人同往附屬與該校主事林賡理論。林亳無表示。但謂可於明日再來。次日許生即約同學數人復往。不意甫至該校門首。即聞呼打之聲。縣高學生見勢不佳。遂紛紛逃竄。內中許震球走避不及。致被拉入門內。關門痛毆。該校主事又將許生携入內室。該生等家屬聞知。即往該校索出。但因各生有皮破受傷者。事關刑事。遂抬赴縣署起訴云。

浙省農會常年大會紀　（杭州）

浙江省農會本月二十日下午二時在西太平巷會所開本年大會。到會者五十餘人。由副會長方仲友主席。首先報告會務。略謂本會自去年改組以來。此一年中所辦事業重要者。約有數端。如（一）會所之遷移。（二）會報之印行。（三）籌辦第一林場。（四）發起全浙農會聯合會。（五）浙省稻種之研究。（六）調查各縣農會。（七）調查全省農業。（八）請添設浙西農林視察員等。均已次第舉行載在會務報告。次由會計報告全年賬略。次提議事件。（一）修改會章。議決由評議會先行議改。俟下次大會修正通過之。（二）省農林視察員。議決呈請省署援照省視學員辦法。從速設立。（三）農業講演會議決請通令各縣農林視察員講演稻種之選擇。及改良農事諸端。（四）會所租款問題。議決繳納之期。應以本月底爲限。如不能繳清者。由會長另定適當辦法。（五）職員代理問題。議決職員有因事故不能兼顧。當由代理人負其責任云。

吳門新音　（蘇州）

蘇州快信云。蘇軍第二師軍隊。在蘇有年。紀律尚佳。近齊督以贛省邊防吃緊。向蘇乞援。齊督決定將蘇軍第二師全部派出。刻已籌集餉糈。一俟妥定。即當出發。蘇地人士。得此消息。以蘇軍保衛地方治安。頗爲得力。擬即請求齊督勿將蘇軍第二師派出云。

本年秋雨爲災。低窪各鄉。顆粒無收。米穀昂貴。不言可知。茲有杭伯華。糾合同志。集款購備米穀。爲明春接濟平糶之需。訂於本月二十五日二時在市公會事務所籌商集款方法云。

解放畫報

第十三期出版了

▲畫目　書封面（彩色）　字社（美光石術）　張之畫。像陳孫心剩[illegible]　畫。丁[illegible]　畫。[illegible]　畫。戲劇二幅　錢病

▲文目
評論　女子解放的歷程　錢杏邨
改良結婚儀式的我見　沈選千
思潮　人的教育　逍仙
新聞　國際女子勞動會中國代表梅鵬夫人演說法國女子教育
克拉夫人提倡女子教育
各路商界義務學校
智識　物理常識（三）　顧肯夫
詩　大麗花　錢杏邨
月夜行　王警濤
蒼蠅底嘆聲　枕新
　　宋孟君
劇本　墜斧（民生女學演）　任矜蘋
劇談　戲劇改造的研究（六）　楊塵因
小說　鄉人　不渦
那一夜的伊　如首
疑　倪楚權
碑詩　錢杏邨
戀愛的犧牲者　谷劍塵
通信　敬客投函詢問婚事問題諸君　周劍雲
鶴王鷗小說畫十餘幅

▲▲價目▼▼
每月一冊。定價三角。實洋二角一分。定全年十二冊。大洋二元。寄費一角二分。定半年六冊。大洋一元一角。寄費六分。寄費日本加倍。歐美各國加二倍。郵票代現。九五折算。本外埠各大書坊均有寄售。

總發行所　上海交通路　民國圖書館

本館經售蘇州文衡社八寶印泥每盒一兩大洋六角六分每盒二兩大洋四角麻沙印泥每盒一兩大洋二兩大洋四角每匣二兩大洋五角五分

孫緯才醫生　保險

立止筋骨痠痛藥　每瓶八角　酸痛立愈
預防花柳傳染藥　每瓶二元　立見功效
立止淋濁藥　每瓶二角　保不受害

◎各藥萬試萬驗◎保險立見功効◎如少效驗◎原洋奉還◎各埠函購寄費◎加一保險立寄◎

新出版　奉送（最新實驗衛生要法）（預防花柳毒傳染法）各埠函索附郵三分按送二冊

診例　門診五角　出診二元　包醫面議

診所　法大馬路八仙橋中扶學堂北一號

田桓書畫例

（山水）堂幅三尺十元　四尺十六元　五尺二十四元　六尺三十二元　屛條照堂幅減半　扇冊每件[illegible]

（隸書魏碑）楹聯三四尺二元　五六尺三元　堂幅三尺三元　四尺四元　大者遞加　屛條照堂幅減半　扇冊每件[illegible]

（篆書）照隸書魏碑加半　隨封加一　潤資先惠　約期取件　收件處上海九華堂朱雲軒

[illegible]另議　[illegible]上海法界貝勒路禮讓里十號

[illegible]毛花卉等寫意之作亦極神化自然直逼八大山人[illegible]六朝諸碑一經臨摹不神似[illegible]一時名士爭欲得[illegible]日不暇給同人因勸以[illegible]公同好[illegible]定潤例於后[illegible]

大中國人吸中國烟

大中國牌香烟

清香適口價廉物美

各烟紙店均有經售

空包一只換烟一枝　空包十只換烟一包　空包念五只換大世界券一張　（盈七）

努力振興大中國

中國烟公司發行

京漢鐵路各大站行車時刻並價目表

民國九年一月一日起改訂

站名	第一次（北京至漢口直達快車頭二三等每日開行飯食俱備）	第三次（北京至漢口直達快車頭二三等每日開行飯食俱備）	頭等票價（特等價減三分之一二等價減三分之一三等減三分之二）
北京前門	早八・開	下午九・開	
西便門	八・十三分開	不停	四角五分
跑馬場	八・十六分開	九・十六分開	四角五分
長辛店	八・四十三分到　八・五十八分開	九・四十分到　九・五十分開	九角
琉璃河	九・四十七分開	不停	一元八角
高碑店	十・四十分開	不停	三元一角半
保定府	十二・十九分到　十二・三十六分開	夜十二・二十八分到　十二・四十三分開	五元四角
正定府	[illegible]	[illegible]	九元六角
石家莊	[illegible]	[illegible]	十元〇五分
順德府	[illegible]	[illegible]	十四元一角
彰德府	[illegible]	[illegible]	十八元[illegible]
衛輝府	[illegible]	[illegible]	廿一元[illegible]
新鄉縣	[illegible]	[illegible]	廿二元[illegible]
黃河北岸	三・五十九分開	[illegible]	二十四元
黃河南岸	四・二十一分開	四・三十分開	廿四元一角五
鄭州	四・五十八分到　五・十三分開	四・五十二分開	廿五元〇五
許州	早七・〇九分到　七・二十四分開	[illegible]	廿八元[illegible]
郾城縣	八・四十九分到　九・十四分開	[illegible]	卅元一角五
駐馬店	十・五十八分到　十一・十一分開	[illegible]	卅二元四角
信陽州	一・五十四分到　二・〇九分開	[illegible]	三十六元
新店	三・二十六分開	[illegible]	卅七元[illegible]
廣水	四・二十七分開	五・十九分開	卅八元[illegible]
花園	五・五十八分開	六・三十七分開	卅九元[illegible]
孝感縣	六・五十六分開	七・二十六分開	四十一元[illegible]
漢口江岸	八・四十分開	九・〇二分開	四十[illegible]
漢口大智門	八・五十分到	九・十分到	四十[illegible]
漢口玉帶門			四十[illegible]

站名	第二次（漢口至北京直達快車頭二三等每日開行飯食俱備）	第四次（漢口至北京直達快車頭二三等每日開行飯食俱備）
漢口玉帶門	早八・開	下午八・開
漢口大智門	八・十六分開	八・十六分開
漢口江岸	八・[illegible]	[illegible]
孝感縣	九・五十三分開	九・五十分開
花園	十一・〇九分開	十・五十分開
廣水	下午十二・三十三分開	夜十二・〇五分開
新店	一・四十六分開	一・〇四分開
信陽州	[illegible]	[illegible]
駐馬店	[illegible]	[illegible]
郾城縣	[illegible]	[illegible]
許州	[illegible]	[illegible]
鄭州	[illegible]	[illegible]
黃河南岸	[illegible]	[illegible]
黃河北岸	一・三十三分開	十二・三十八分開
新鄉縣	二・三十七分到　二・五十二分開	一・五十八分到　二・十三分開
衛輝府	三・二十八分開	二・五十五分開
彰德府	五・十四分到　五・二十九分開	五・十五分到　五・十分開
順德府	早八・〇三分到　八・三十三分開	八・五十分到　九・十五分開
石家莊	十一・五十六分到　下午十二・十一開	夜十二・〇五分到　十一・五十三分開
正定府	一・〇六分到　一・二十二分開	一・〇八分開
保定府	五・〇八分到　五・二十三分開	四・〇九分到　四・二十四分開
高碑店	七・〇四分開	不停
琉璃河	七・五十六分開	不停
長辛店	八・四十分到　八・五十三分開	早七・〇四分到　七・十四分開
跑馬場	九・十九分開	七・三十九分開
西便門	九・二十五分開	不停
北京前門	九・三十五分到	七・五十五分到

附往來北京保定府客車時刻表

第三十五次		第二十四次	
北京前門	下午二點開	保定府	早七點開
西便門	二點十二分開	高碑店	八點五十分開
跑馬廠	二點十八分開	琉璃河	九點四十八分開
長辛店	二點四十五分到　二點五十五分開	長辛店	十點四十分到　十點五十分開
琉璃河	[illegible]	跑馬廠	十一點十八分開
高碑店	四點五十三分開	西便門	十一點二十四分開
保定府	六點四十分到	北京前門	十一點三十五分到

附往來高邑臨城行車時刻表

第九百〇八次		第九百[illegible]次	
臨城	下午十・三十分開	高邑縣	[illegible]
鴨鴿營	十一・二十分開	鴨鴿營	[illegible]
高邑縣	十一・四十五分到	臨城	[illegible]

附往來漢口孝感行車時刻表

第七十四次		第七十六次	
漢口玉帶門	早六・三十五分開	漢口玉帶門	下午一・開
漢口大智門	六・五十五分開	漢口大智門	[illegible]
漢口江岸	[illegible]	漢口江岸	[illegible]
孝感縣	[illegible]到	孝感縣	四・十分到

第七十五次		第七十七次	
孝感縣	早十・開	孝感縣	下午七・二十五分開
漢口江岸	十二・[illegible]分開	漢口江岸	九・三十四分開
漢口大智門	十二・二十八分開	漢口大智門	十・開
漢口玉帶門	十二・四十五分到	漢口玉帶門	十・十五分到

附往來北京長辛店琉璃河周口店行車時刻表

第一百四十三次		第一百四十[illegible]次	
北京前門	早九・二十分開	周口店	[illegible]
西便門	[illegible]	竇店	[illegible]
跑馬廠	[illegible]	琉璃河	[illegible]
長辛店	[illegible]	長辛店	[illegible]
良鄉縣	[illegible]	良鄉縣	[illegible]
竇店	[illegible]	跑馬廠	[illegible]
琉璃河	[illegible]	西便門	[illegible]
周口店	[illegible]	北京前門	[illegible]

附往來長辛店豐台行車時刻表

站名								
長辛店	[illegible]	[illegible]	[illegible]	[illegible]	[illegible]	[illegible]	[illegible]	[illegible]
豐台	[illegible]	[illegible]	[illegible]	[illegible]	[illegible]	[illegible]	[illegible]	[illegible]

附往來長辛店坨里北京行車時刻表

北京前門	[illegible]	[illegible]
長辛店	[illegible]	[illegible]
良鄉縣	[illegible]	[illegible]
坨里	[illegible]	[illegible]

附往來高碑店梁格莊行車時刻表

第八百五十三次		第八百五十四次	
高碑店	上午十一・開	梁格莊	下午二・十五分開
淶水縣	十一・三十九分開	易州	二・三十七分開
易州	十二・二十八分開	淶水縣	三・〇五分開
梁格莊	十二・五十分到	高碑店	四・四十分到

京奉鐵路改訂行車時刻

現奉交通部核准將京奉路第三第四兩次京榆快車改爲京奉通車其餘各次列車之行車時刻亦略爲變更均於民國十年十一月一日起實行並將行車時刻開列於後特此通告

下行旅客列車	北京	天津東站	塘沽	唐山	山海關	錦縣	溝帮子	奉天
	[illegible]	[illegible]	[illegible]	[illegible]	[illegible]	[illegible]	[illegible]	[illegible]

上行旅客列車	奉天	溝帮子	錦縣	山海關	唐山	塘沽	天津東站	北京
	[illegible]	[illegible]	[illegible]	[illegible]	[illegible]	[illegible]	[illegible]	[illegible]

[illegible]

農商部註冊國貨展覽會特等獎

中國精益眼鏡公司

萬國博覽會特獎銀牌　華洋物品研究會特獎金牌

謹防假冒

總公司　上海英大馬路泥城橋東

分公司　北京　天津　濟南　漢口　長沙　香港　廣東　杭州　南京

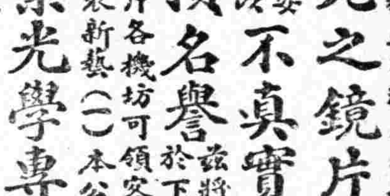

本公司爲中國首創鏡片之第一家自出品以來頗承各界交口稱美即西洋各國光學專家亦稱爲我國獨一無二之新製品

蓋非特驗目配光運機磨片量面裝架種種專門技術爲惠顧諸君所目覩即自製金銀各式鏡架亦無不精益求精力求新異因不敢以不對光之鏡片損人目光亦不肯以不眞實之僞貨自損名譽茲將本公司諸特色再佈於下（一）電光驗目室及磨片各機坊可領客參觀以表新藝（二）本公司係美國畢業光學專家所組織故不論各光片遠近斜正散聚凡東西洋專家所能造者本公司無不能造照配（三）光片既係定製照配自與購辦現成貨不同然既配光定貨後極遲至一星期亦必出貨（四）本公司所製中國眞金架包用包換（五）本公司爲便利購客起見特於自製金銀各架外添備西洋刚綫及夹金兩種亦能按照各人面部裝配

電話三千八百九十五號

背痛

腎弱致病不一背痛乃其初步
延久較重之症起矣如膀胱炎
沙淋石淋風濕水腫腎筋痛腦
系痛大腳風小便渣滓等皆是

此丸夙着效驗信服衆多藥性和平凡男婦

兜安氏秘製保腎丸

有腎病者此爲無上佳品凡患者盍試之

中華全國工商協會國貨工廠廣告欄

（會址江西路五十二號半 計靜佛主任 電話中央三九八四由升順公司轉）

上海勝德織造廠各部出品廣告
創始於民國三年爲首先仿造洋貨唯一之工廠
錠 機械部 小型機器 鑄銅鐵件
針 織部 金銀絲衣花邊 空紗 時花五彩電光珠邊
梭 織部 最新閃色絲綢帶邊 絲紗物 絲織
染 色部 漂染紗絲
軋 機部 金銀絨綢緞包扣 色如小沙
通訊處 本廠事業部 知照 電話西一四五四 名目繁多不均細載

上海三和工藝社出品
仙女牌牙粉
一紙袋 二鏡面匣 三鐵筒 四圓匣 五方匣 六三角匣 各埠均有洋貨店出售 廠設地 九畝

如欲在此欄刊登國貨廣告請與敝會廣告部計靜佛君接洽即可奉告一切

機製洋式貨物可免沿途重征如未知請求手續請向敝會文牘科邵廷玉君接洽即可奉告一切

上海愛國公司 註冊商標
五羊牌 正字地球牌
機織圖案各廠布 絲襪 毛絨 緯巾 大小毛巾
法租界棗來街 電話中央四三五六

淨白紗帶 鐘荷商標
上海北虹口西廠和路發行在新民國江中出品廠海開河

振華油漆有限公司
飛虎牌 雙旗牌
上等油漆中外行銷
發行所 上海天潼路〇六一號 電話北一三六一號

上海粹華製藥廠
紅心商標
已經註冊別人不准假冒

提倡月娥牌花邊
緞帶邊裙邊珠邊 絲邊紗邊寬緊帶 汗衫邊華絲葛等 二百餘種 上海白利南路四百號中華工業廠營業部
電話西一六七〇號

上海達豐染織公司
首創著名機器染織工廠
仿造各種洋貨正頭 精染各色絲光紗線
批發所英大界天津路長鑫里
電話經理室中央二六一一 批發所中央四三五一

華商鑄豐搪瓷有限公司
三角牌搪瓷物品 各式面盆飯碗等 精美價廉 貨物均備 諸君請購
發行所上海五馬路十九號

上海華織造廠
電話北八百七十號
松鶴牌
國貨線毯
始創獨一 全球歡迎
發行所 三洋涇橋東林里號

錦華廠國貨原料
香烟香皂各用錫紙國貨
大小尺寸厚薄以及各種均隨便請尊處向本廠接洽是荷
廠設上海虹口兆豐路東嶽底州路九話北四六

天虛我生鑑明
家庭工業社出品
無敵牌牙粉
各埠洋貨店均有出售 價廉批發 如有承函定貨 須附郵票 號讓免失 設廠門外 西小

御寒國貨
振豐棉織廠製造的
衛生衣 衛生褲 等在市界 巨達 法 路 領 租 界 電話 七一八
現已值時了

龍虎商標
人丹
秋冬風厲多病 諸君爲身體計 不可不備此人丹 中國自製之人丹 有奇效 上海中法藥房總發行 各大藥房洋貨店均有出售

華成工廠
精印五彩洋鐵 製造各式罐盒
廠設上海英界南成都路輔仁里內 電話西一四〇號

國貨絨線
協大工廠開辦最早 絨線鮮艷 天球商標 不假冒 商家推銷 國貨 請如賜顧認明商標

上海恆隆鏡廠
開北 雙童商標 國貨 銅架 鏡 註冊免稅
總發行所 英租界金隆街長餘里 電話中央四四一號

雄鷄牌好毛巾
註冊商標 經綸廠造
總發行上海南市董家渡洛川里內
上海中華製巾廠

永和實業公司出品
月裡嫦娥牌牙粉
總發行 上海老北門東首

恆興染織廠
人馬牌 雙馬牌
雙股三股冷絲各種男襪
廠設楊浦路勒康里東 電話東九四三

三星老牌
雪花精 大號三角 二號二角 三號一角
雪花霜 大號四角五分 二號三角
上海中國化學工業社精製
地址河南路四四四號 電話中央四五九九

諸君欲要肌膚光潔芳香者非用中華興記廠香皂不可
花球牌 三童牌 老鷹牌 長城牌 金麟牌 黛玉葬花 關門牌 虹霓 國人牌 中華 愛美牌 蜜蜂牌

煙台源成泰製
自製全鹿牌香皂
廠設煙台 經理處 上海泗涇路益順盛 于街

註冊商標
三新織染廠
精造 嗶嘰線呢 鳳尾紗 花格布 錦線布
上海南市 稅務處 廠校場 稱 圖 書 公 司 徵 址

上海三友實業社
請醫院院長鑒
總發行所 四川路北仁智里一二三號 電話北一六〇二
上海同仁醫院 和仁醫院 廣仁醫院 都先後大宗採辦，如各醫院亦要添辦，約有現貨。就是大批定購，也可約期本上。務請惠顧，無任歡迎
醫院病房內用的「着毯」，本公司現在新有製造。品好，且售價也祇有平常的，不但比舶來既合衛生，又合經濟。所以

雙喜商標
手帕 毛巾 織一錦 用 機織
總發行所 上海法租界 興聖街 義生昌 內 各地均有分銷

愛用國貨即自求多福
鈕扣
本廠出品多係多路胡六十三號 電話西二六八號 康腦脫路

本會刊登此欄告白志在提倡國貨扶助小工業的發展諸君有所下問敝會苟有所知無不詳復

泰山藥房
中央五七〇 電話 花柳病包醫 德製六零六及一二零六 取價從廉 新法注射 戒烟 割症 外埠邀面議 門診一元 出診五元

淮安 東亞儲蓄分會成立通告
本會中因營業發達爲便利儲戶起見特於淮安設立分會一所現已成立各界熱心蓄諸君或索章程或儲存款項於一切事宜請逕向分會主任戴仲蕃君接洽可也 總會上海寶山路德坊一弄七號 分會淮安城內多子巷頭振華洋貨號

愛國諸君〇請用三貓牌輪錨牌釣魚牌黑頭火柴〇上海中華火柴公司造

本埠新聞

◎北巖宣言反對英(日)同盟

世界新聞社譯大陸報云。北巖爵士於甯滬途中發表反對英日同盟之宣言如左。

「余於在日本受盛大之接待後。發言指摘。似非報施之道。顧余能從良心上爲之。因余在澳洲馬尼拉演說及在入日本境之前。發表一宣言。均對於排詆美國挑撥戰爭之英日同盟之續訂。已先表示余之有力反對故也。英日同盟爲日本軍閥手中之利刃。軍閥恃同盟爲護符。耗廢人民之收入半數以上。以營海陸軍及炮台。日本以前對美國之驕傲態度。苟無英日同盟。則未必可能。華人深恨同盟。因受日本痛苦。責備英國。在遠東之英人美人莫不反對同盟。駐華各英商會幾無一不對於同盟提起抗議。英日同盟之一種惡結果。爲日本軍閥反對日本欲得眞正民主政治之意願。軍閥藉其勢力。箝制言論自由及公共集會之權、令其所控制之警察及檢查員任意爲之。有許多日人對余言。彼等痛恨日本之模仿德國武力主義。人民無力。無法反抗。所謂國會者、乃一滑稽劇。所有威權。不逾於德國國會所有。日本之政權。絕對握於四人之手。即元老是也。殺却英日同盟。即可剝奪彼等權力之半。惟今年明年及以後多年間。彼等尚須受監視耳。」

◎房客團結力越見雄厚

▲房客聯合會總會開會　各路房客聯合會總會。於前晚七時。在事務所開會。到者張瀾生。周秋亭。陳新記。黃仁市。馮經達。邱儀丹。明潤身。陳有借。邵博强。杜博文。李吉頻等十一人。由委員長明潤身主席。報告連日經過情形。次議決下列各事。一承認永成里愼德里兩房客聯合會加入總會。二每星期日後二時。開常會一次。三通過委員制章程。四預備第二次宣言書。五公送法領事德政匾一方。

▲總會致公廨官函　各路房客聯合會總會。致關正讞官暨各襄讞官函云。炯之正讞官暨各襄讞官鈞鑒。本埠自房屋增加租率問題發生後。各路房客所受之痛苦。及力難担負鉅大租金之實在情形。當在鈞座洞鑒之中。敝總會日前向中外各公署各公團請願。勸告房東免予加租時。因諸公職任司法。未敢陳情。現閱本埠各報記載。各路房東。因加租不遂。勒遷不得。需索挖費不能應手各事。揑詞控各房客於貴公堂之案。時有所聞。竊查本埠各房東加租。幷不依照其購買地基建築房屋之成本。以定租率。其加租之起原。均屬企圖重利。不兩房客之困難。加租不遂。卽限期勒遷。滬上房屋。本早有供不應求之象。房客卽欲照房東所限日期遷移。亦無可遷。設不爲正當之拒却。勢必露宿風餐。滬地雖大。安得廣厦千間。庇此數千百萬平民耶。至需索挖費事、尤爲可惡。貪圖小利。忍見平民備失所苦。法律固所不許。亦情理之所不容。諸公判斷公平。久爲中外人士所共仰。敢請貴公堂遇有房東單約爲房客正當拒却加租。及勒遷不得需索挖費不遂等情。向貴公堂提起訴訟時。准予明諭拒却受理。以安閭閻。而順輿情。至房客欠租。及他項債務之糾葛。房東有告訴之權。貴公堂有懲處之責。敝總會亦不敢作非法之請也。再敝總會曾向公共租界工部局。請其頒布取締房東加租之命令。至蒙各官署長官。及公團領袖允許。代爲建議於工部局。敝總會素仰諸公關心民瘼。仁德爲懷。特肅函環請諸公。爲房客謀居住安甯之幸福、建議於工部局。速定取締房屋任意加租之條文。仁者之言。爲利甚溥。敝總會曷勝。屛營待命之至云。

▲楊樹浦房客之團結　楊樹浦新康里房屋甚多。此次加租風潮。受創更劇。該里住戶。於日前召集全體住戶組織楊樹浦路房客聯合會。並於昨日開成立大會。公推徐某爲會長。尤水杲爲副會長。即日加入總會。

▲淞滬房客交誼會　浙江路商界聯合會同人。日前組織之房客交誼會。業已成立。入會者不收會費。由浙江路聯合會撥用。賃定五百二十一號樓面爲會所。定名曰淞滬房客交誼會。臨馬路揭一旗。上書「入會請求公希登樓閱報交換新知」云。

◎字林報再論加租問題

▲希望領事法庭一致行動

世界新聞社譯字林報社論略云。房租問題之嚴重。本報上星期亦已爲文論之。今公共租界會審公堂昨已發出公告。取締加租。大足以緩和恐慌。深堪欣慰。對於此項公告。或有執反對之說者。以爲會審官與陪審官之職務。祇能照法律辦理。今之取締辦法。乃使現行法律一部分失效。實非其權限內之事。然以廣義言之。法律本爲正義而設。今公堂之所爲確本於正義及人道。蓋近來房租之任意增加。實使居民大受痛苦。公告中於住戶外。並包括「別種房屋」而言。一般小商家受惠尤多。蓋小商家謀錙銖微利藉以餬口。房租繼長增高。開店直無利可圖也。惟外人住戶對房東之問題尚待解決。近來屢有人言。此層竟無法可設。然會審公堂之各國民事陪審官既可與華官協定停止彼等法庭手續之一二事。則領事公堂似無不可仿行之理。領事公堂如爲此項宣告、幷非爲於立法行爲。亦不含有法總領事論告中所涉之困難、總之法律之點暫可不提。深望各領事法廷起而保護彼等之國民。以抗房主之貪慾。凡房主請求執行法律手續。以保護彼等雖合法而過度之權利者。概予駁回。且此舉不必經領事全體之同意。每一領事皆可單獨爲之。似各保護其治下之國民。縱實行此方法之權威須求諸他處。然未嘗不可暫行必要之初步手續。果此舉而實行者。上海生活費之高昂將遭一大打擊。而日慮租屋合同將滿。行將荷更重負担之人。庶可一展愁眉歟。

◎安立德在商大之演講

二十一日下午四時。商科大學請美國駐華商務參贊安立德氏。在大會堂演講。由郭秉文博士主席。孟憲承教授翻譯。大旨謂在華二十餘年。游歷遍各省。所見中國西部生計窘迫情形。極有感觸。第一交通之不便利。因無交通利器。物產不能輸出。富力無從增加。工價雖低而因笨重之交通方法運輸、至昂貴。又全國人口或過溢或太稀、經濟因之艱困。如鐵道徧設則人口自能調勻。而地方自漸開拓。第二燃料之未開發。中國產煤甲天下。然棄寶於地反從外輸入巨額之煤。第三鐵鑛之不開採、不僅不開採。往往權利反讓諸外人。第四農產物之不改良推銷。如茶絲均華所特產。而茶業已不如印度。絲業亦不如日本。此由無研究無組織所致。如加州產橘碩自華來。然經生產者大規模之組織研究廣告後。行銷國內外已致巨富。諸生在學校時宜早於組織之精神方法特別加意。請以美國某會之箴言。「服務最多者利益最大」移贈諸君云云。安氏熟悉吾國工商業狀況。故所言格外懇切警動焉。

◎安格聯覆六團體電

▲拒絕撥關餘維持市面

總稅務司安格聯君電。上海縣商會江蘇省教育會上海華商紗廠聯合會上海鐵業公會上海縣教育會中華職業教育社鑒。號電悉。關稅除償還外國債賠各款外。所餘之款。業已奉中國政府明令全爲內國公債基金之一部分。並令委由總稅務司保管持券人之利益。現如將關餘挪爲維持市面之用。則總稅務司違背持券者之信託。來電所囑辦法。勢難同意。安格聯復□。

◎外交大會之執行委員

國民外交大會。於前日議決。由各省區代表分組推送執行委員。茲據各處將送出人名。報告事務所者。分錄如下。闞闢溪。夏芷芳。楊春若。李世選。陳何鼎。毛一豐。劉映奎。魏作雲。吳弦。林紹馨。楊總。徐灝。鍾可託。又各省陸續兩推出席之代表如下。歐陽馨。童一心。呂衡。商言志。王孝賚。

◎商聯會反對附捐展期

全國商會聯合會總事務所。因北庭濫行延展徵收附捐。昨去電要求取消云。奉護軍使宣布鈞部删電。讀之不勝惶駭。各項災振附捐。原以一年爲期。海關項下。事同一律。奚待他籌。且水旱偏災。何歲蔑有。吾民甯不能自救。而必假手政府永加什一之征耶。又讀附加稅款票條例第二條但書更擴張附捐之範圍。漫無限制。對外對內。殊失平允。方今外人。監督財政之說方盛。而政府獨於職權所及之收支用途。敷衍含混。將何以示民信而救國是。本會根據臨時大會議決案。委託高金釗張公權兩代表赴部。謀□□振力爭外。並請查照前呈各項附捐。迅賜收回附捐展期之成命。特電呈請鈞院部。仍以命令公布日起。以一年爲截止期限。其餘款共有若干。今年水災振用。共需若干。明白宣布。公平支配。以昭大信。無任跂盼待命之至。中華全國商務聯合會總事務所。

◎上海築港會議將終了

大陸報云。萬國工程師上海築港會議。至昨日會期滿四十次。會議將次告終。上星期會自會往黃浦上游考察。並一視察唐江潮。如本星期三日天氣清明。尙須視察蘇州方面。現料委員會之工作。可照原議於十二月一日完畢。各委員即將分道回國云。

◎常關振稅存款之分配

▲共三十九萬餘：江蘇分得七萬

北京振務處致華洋義振會蘇省水災籌荒會電云。(上略)頃准稅務處轉據總稅務司報、五十里內常關附加振捐一成。截至十月三十一日止。核計淨存規銀二十七萬七千七百餘兩。約合洋三十萬餘元。茲由本處按照各省災情輕重酌量勻撥。計江蘇安徽各七萬元。山東湖北各四萬元。浙江三萬五千元。湖南貴州各二萬五千元。四川陝西甘肅各二萬元。河南一萬五千元。直隸六千元。合共三十八萬六千元。尙剩尾數應即解存本處。所有蘇省應行攤撥之款。以一半交上海華洋義振會。一半交上海蘇省水災籌振會馮會長收放。除通電並函由稅務處令行總稅務司遵照分撥外。合行奉達。希查照辦理。即由承領機關逕向稅務司接洽領取可也。振務處馬。

◎洗衣工人之新結合

上海洗衣同業。現由店主方面設立公所。推舉施金泉方峻龍爲正副董事。惟夥友方面尙未加入。該業同人周寶卿陳正展董再根俞雙餘等。昨晚在極司非而路榮慶里開會討論進行。公推方復主席。報告開會宗旨。並云洗衣公所業已派代表二人接洽。繼由趙榮昌沈雲福提議云。店主方面現已將公所成立、而夥友方面無團體結合。可否將前公所名稱更改。經衆討論。即由俞雙餘提出爲工人團體。無店主加入之必要。可改爲上海洗衣職工會。衆皆贊成通過。又經提議中華各工團來函。請各團體加入。經張崇清夏有根發表意見。云該團體宗旨如何。請即探明眞相。再行聯絡。至十時許始散會。

◎商界總會今日議要案

各路商界總聯合會議事會據四馬路北山西路滬北五區山西路等據議事章程聯名要求。今日(星期三)召集各路議董緊急會。議事日程如下。一催董事會。速行組織完備。以便將辦事人員提交本會審查案。二本會議董。被任爲執行部職員。能否兼職案。三維持中交鈔票案。四限制新銅元案。五監視國民外交大會一案。六聯名要求國民外交大會。加開臨時會議案。七房租加租風潮積極維持案。八討論對於國民外交大會提案準備案。

◎保管商業圖書館基金

上海總商會此次籌辦商品陳列所及商業圖書館兩事。發起募集基金現已完全結束。計先後共募得現洋十六萬餘元。南洋兄弟烟草公司股票一千五百股。該會金基保管方法。異常愼重。除酌提三萬餘元爲開辦費外。餘現洋十三萬元。分存現入銀行公會之銀行。每家二千元。計二十家。共四萬元。其餘九萬元。合成規銀六萬七千五百兩。分存現入錢業公會之錢莊。每家規元一千五百兩。並於現款存摺及公司股票內。均載明祇准支取利息。不得動本及抵押變賣字樣。一面列入本年第二十二期常會議案。一面函請實業廳分呈江蘇省長及農商部立案。幷聲明此爲捐款人與該會互訂之契約。將來無論以全體會董名義。或全體會員名義。均不得藉詞議決變更成案。現於本月十七日。已接實業廳來函分別轉呈備案。

◎黔商會派商聯會代表

國聞通信社云。全國商會聯合會自開會以後。各省商會推派代表蒞會。絡繹不絕。茲有貴州商會公推鄧漢祥牟琳二君。爲全國商會聯合會代表云。

◎一商已定期上課

一商校長黃邇穆致各教職員函云。逕啓者。校事延未解決。學生飽受失學之苦。前據屈均鵬等二百餘人。請求挽留公等照舊任職。當即分函勸駕。未蒙俯允。今全體學生紛紛來前。重申前請。先生愛護青年。熱忱成見。茲定月之二十四日(星期四)照常授課。敬祈撥冗蒞校勉力維持。無任盼禱。此請教安。黃邇穆頓首。念一日

◎劉顯世現在上海

國聞通信社云。據確訊前貴州督軍劉顯世已於日前抵滬。住大東旅社某號。帶有隨從多人。均住全安棧內。行動頗祕密。在滬小住。將赴香港云。

◎新任法使今日到滬

國聞通信社云。新任駐京法國公使佛洛林。准於今日下午。乘寶羅洛克船到滬。到滬後擬小作勾留。即赴京履新。

◎棧租碼頭費定期增加

本埠招商局等各輪船公司。近因工料昂貴。擬增加碼頭等費以資維持。除碼頭費起貨費提貨費等三項規定各加一成外。其棧租一項。現亦續行議定。昨特發通告知照各商家查照。略謂工料日昂。百貨騰貴。敝公司等再三籌思。不得不將碼頭費起貨費提貨費等酌量增加。以資維持。今准於陽歷一千九百二十年所定訂之價目。增加一成。其棧費價目表現已修改印就分送。凡各貨不在陽歷一千九百二十二年正月一號之起貨賬或棧據內者。均照新價計算。如蒙索閱。請以函致各碼頭公司云云。招商局下碼頭中碼頭東碼頭楊家渡碼頭大來洋行藍烟囪碼頭開灤鑛務局海洋社日本郵船會社大阪商船株式會社菱華倉庫株式會社張家浜碼頭公和祥同啓。

◎川沙疏通水利之獻議

浦東川沙縣地方欵產處欽塘工水利協會會長張志鶴等。致南匯縣欵產處函云。逕啓者。今秋霪雨爲災。田戶被淹。禾棉受害。竊吾川邑情形論。半由南匯之水以鄰爲壑所之階也。川邑水道東流入海。西流入浦。宣洩向稱暢利。今乃於雨之放晴之後。連日水勢益增。考查其故。則見南來之水奔騰而至。緣南邑東半縣。自欽塘以東面積甚廣。堵截入海港口。改道西流。其塘東之地又高於塘西。掘毀欽塘以爲洩水之路。除年較南之處。可西流至閘港入浦外。其餘向西若周浦塘等。既不暢流且相距較遠。故其水泛濫北入川境。成爲衆流所歸、而川境南路入浦須經長浜。查長浜爲南匯主浚川沙協浚之河。比敝會洪經呈縣轉請南邑集議疏浚。迄未舉辦。是以近益淤塞流量較小。致淹沒之水不能即退。成此奇災也。九月二十四日敝處開地方會議。全境紳董討論此事。衆口一詞。均如上述。而尤以掘毀欽塘爲關係較大。即經決推員前往調查。旋據調查員報告。自北而南至二團之三墩止。掘欽塘爲水洞已有十一處之多。塘東之地確高於塘西。其水皆西流等語。竊謂本年水災幾偏全省。誠爲近數十年來所僅見。但川邑苟無南來之水。其災情必不至如是之甚。試以事實證明之。川邑八九兩團各甲。均於外圩塘安設閘門水洞。啓閉以洩一瀉入海。從未有積水數日不退者。老護塘以西高昌鄉有納家溝孫家溝等河。入浦最便。長人鄉有長呂兩浜轉入白蓮涇至浦。此次除北半縣八團鄉欽塘以西及長人鄉與南匯接壤之地。既受南來之水。又遇長浜之淤塞滯洩積水兼旬。災害最重外。其在欽塘以東面積既大。及西北之高昌鄉一帶。荒象較輕。此事實昭彰無可掩飾者也。茲以利害相關之故。不嫌越俎之謀。敢爲敬進忠告者。一南邑欽塘以東面積既大。爲農必講水利。蓄洩均關切要。宜開出海之河如川邑例。即在外圩塘埋設水洞。旱乾則受海潮以蓄之。水溢則啓閘門以洩之。二欽塘向爲命塘掘毀之處。亟應一律修復。以備不虞。其所開水洞。並須一律堵塞以固塘身。三長浜南川兩邑交通要道。平時船往來久感不便。益以此次大水不能暢洩。更屬疏浚無可再緩。以上三端。相應函請貴處查照召集會議。妥籌辦理。並盼見覆爲荷。

◎虹江路竟發現綁票

十八日午後三時。有流氓沈三寶孫三眼等八八人。持械擁至虹江路某骨作內。將該作夥友陸某擄去勒贖。該作主人在外聞。着人四處尋覓。迄無蹤跡。不得已於昨日稟請淞滬警察五區二分署米警佐查究。聞已將孫三眼一犯捕獲。不知如何發落。

◎商界組織愛國儲金團

陶雪生林大松等。糾合商界。組織愛國儲金團。業已籌備就緒。各方面加入者甚爲踴躍。該團組織之目的。爲企業儲蓄。將所得之息金紅利專爲社會服務。並設一平民儲蓄銀行。倘各學校慈善機關宗旨確係純正而患經費艱難者。該團亦願補助。聞該團通訊處暫設於本埠求是學校云。

◎學生會舊職員維持義校

上海學生聯合會成立以來。最足以滿意社會者。卽開辦任尙文門內之第一義務學校。惟開辦時未曾籌得基金。故經濟方面頗形困難。該會理事長蔣保釐君及理事張鵬翼君等。特約請該會列屆舊職員任於蘋邵雨湘周劍雲裴國雄等。會商維持方法。任君等因義不容辭。故允爲聯合同志組織上海學生聯合會舊職員會。俾得合力維持。蔣君等卽提交評議部通過。茲將該會致任君等公函錄下。敬啓者。辱承諸君懷念。慨允爲義校維持。殊深感佩。本會敢不勉力從事。以副諸君子之雅望。故奉命後即行提交評議部討論。現已得該部覆文。略謂本會成立以來。幸得諸君之熱心服務。解囊資助。故能到今。既蒙允爲扶助。自當表示歡迎。所有義校經濟上之保管及支配。應請諸君担負。本會概不干涉。惟爲手續關係。本會擬略盡義務代爲審查一切。俾可共同負責。不致專勞諸君。不識諸君其許乎。專此敬詢順頌公綏。並候同玉。上海學生聯合會啓。茲悉該會之男女舊職員贊成加入者。已有數十人云。

又函　○上海學生聯合會舊職員自任職期滿。散處四方乏交際之機會。茲有前屆職員俞素青陳紀彝陶月琴張藹貞張仕章岑德章徐雲岳薛俊升董克仁李峻華端木愷徐壽卿程仕勇張□□姜維良卞毓英等。鑒於時危事急。應聯絡(五四)熱烈救亡之精神。輔助母校新同志進行一切。俾此次太平洋會議得表示我國民之主張。現舉出責任委員張藹貞董克仁岑德章端木愷李峻華等五人。籌備種種。定於二十七號(星期日)下午二時。假四川路青年會召集大會云。

余妻產後血崩暈厥四命殆將歿延中外名醫均未見效
妻懷及臍在虹口福德里二號海關同友李炳珍之妻有孕
傷寒暈厥新興里二三號粵友吳貴衛之妻產後中風暈
鼓脹
有如膨脹一症是脾脏氣足不化濁氣不能升濁氣不能降以致日漸膨脹腹大如斗如若用
此若動雖能暫時見效而內部病根未去日後仍一膨脹起來那時無法可治性命必休
膨脹無憂丹

◎少年宣講團二次交誼會

少年宣講團定本月二十七日午後一時。假座甯波同鄉會舉行募捐期內第二次交誼大會。現已籌備一切。秩序除報告捐務外　並有音樂（絲竹）歌舞（新拾黃金）演說新劇（繼母）等　不售券資。團員可憑徽章入場。凡捐款諸君如無入場券。可憑捐款收據招待。屆時又有一番熱鬧也。

◎國貨會當選之評議員

中華國貨維持會日前開第十一屆常年會。選舉職員。除正副會長當日已經宣曉外。額定評議員四十三人因檢票手續較繁。甫於昨日宣布。現定於十一月二十五號下午二時開第二次評議會。互選正副議長及各部主任。茲將當選人姓名錄下。汪星一許奏雲徐枝春王漢强徐春榮吳蕘卿鄭紫峰王文典項松茂呂永清盧星階席嘉蓀馬玉山舒蕙貞卓樂生婁鳳韶沈玉成陶理堂董晉康王鳳儀呂葆元吳會農孫梅堂陳欽保洪善長姚培之蘇鳳笙姜繼梅翁寅初高鳳池陳鶴年馬廷玉炳邵玉杜煒南程子祥舒辟之沈葆三黃少岩趙鏡清潘峻夫陳翌園程幹卿萬選青。

◎國貨銷行南洋之良機

工商研究會馬樹周沈卓吾等。因南洋婆羅洲地方政府定一九二二年（會期卽明年春間）開物品展覽會。應採集應銷國貨及各種精美之新出品。參與該會。定日會商辦法。

◎改組滬北商會之續請

閘北商業公會。本年春間曾提議改組滬北商會。並擬具改組草案。分呈農商部實業廳請予援案核准。至今尚未奉到復文。該會前日開常會時。又有人提議現時閘北實有添組商會之必要。以應商業之趨勢。結果決議備文向部省作二次之陳請。以便實行改組云。

◎法租界商界聯合會開會記

法租界商業聯合會於前日下午七時開常會。葉既辰主席。首由江錦春推告出席外交商榷會劉屏仙等報告出席國民外交會一切情形。次汪偉報告京津中交行擠兌影響本埠。本會勸告維持。再次沈問師報告前由顏芹香等來會提議。前奉法總領事頒布取締加租條例。現應另行照刊按戶分送。沈問師又報告聯合會陸文中君來函。詳述閘北邢家木橋火災慘狀。要求本會協助事。議決速邀各區職員。担任勸募。

◎寶山縣取締加房租

國聞通信社云。寶山縣知事公署。於昨日發出取締境內加租布告云爲布告事。照得本邑閘北地方。與上海租界毗連。邇來市面日興。置產出租者。往往乘機高抬租價。至再至三。際此米珠薪桂。人民生計艱難。平民衣食。已見拮据。豈堪任意加租。迭增擔負。本知事爲維持地方公安起見。特行布告。仰各房主房客一體知悉。嗣後房主所出租之屋。務須按照成本。公平定價。不得無故任意加租。房客如不欠租金。儘可安心居住。倘因加租爭執。須經官廳秉公判斷。不得由房主强迫遷移。有擾閭閻。至包租房屋。壟斷居奇。及外加挖費小費貼費等名目。尤屬非法需求。一經告發概行追還。並賠償相當之損失。其各遵照特此布告。

◎法領事發起演劇助賑

駐滬法總領事因蘇省水災奇重。聯絡滬上華界高級軍警兩界官長。發起訂於日內假法租界共舞台演義務戲一天。所得劇資。除開支外。悉充災振。以惠災黎。

◎巽社選舉之新理事

上海巽社。日前午後七時假總商會爲第二屆選舉理事。由第一屆理事執行。社友中有王元通孫劍樵二君到席監票。公推馬惟一臨時主席。結果當選者爲杜渭田張天討王元通馬惟一裴國雄等五君。惟杜馬裴三君預函聲明。如得當選因事冗不克兼顧。故以次多數之張潤琴周正輝孫劍樵等三君補充云。

◎青年會今晚衛生演講

四川路青年會智育科。今晚（二十三）八時舉行衛生大演講。敦請美國醫學博士俞鳳賓演講「預防痘症與預防傷風之必要」。並有衛生活動電影以資佐證。凡講衛生者盍早往聽。絜眷同往亦所歡迎云。

◎友華銀行銀市報告

中美新聞社譯二十二日報告云。昨日倫敦銀價近遠期俱不動。紐約價亦不動。倫敦紐約電匯價跌至三九八年。今日此間開盤僅日金高至六二又四分之三　市況初　雖堅固。後乃寬鬆。開盤時金磅十一月份爲三先令十便士又四分之一。十二月份爲三先令九便士半。金洋十一月份爲七七又四分之一。十二月份爲七六。收盤金磅本月份爲三先令九便士又四分之三。十二月份爲三先令九便士又八分之一。金洋本月份爲七六又四分之一。十二月份爲七五又四分之一。倫敦銀市靜穩。紐約銀市寬鬆。

◎證券物品交易所昨日市況

▲前市　標準紗市況稍形見好。各盤開出。惟開盤略有升降。其他則均趨漲勢。綜核各月期收盤行市。較昨漲好約八九錢至二兩左右。成交尚旺。共一萬一千二百包。中國棉花近期平疲。遠期略好。各盤開出陸續約漲好數錢。成交四千二百担。南洋烟草公司股本月期跌去四角。成交一千股。神州信託公司股本月期收盤成交百股。價爲八元三角。中易信託公司股交易尚旺。價則低落。成交一千八百五十股。華商交易所股除本月期未成交外。開出十二月期價係二十八元。一月期爲二十九元。廣州交易所股價難看好。遠近期又小去一元有奇。成交四百股。甯波交易所股市價略漲。成交一百五十股。麵粉交易所股價亦稍漲。成交二百股。本所股交易甚旺。市價老股累跌。新股平穩。成交共一萬三千二百股。

▲後市　標準紗除本月期無甚上落外。餘各月期均稍回小數錢。成交八千二百包。中國棉花惟本月期與四月期仍未做開。餘如十二月期及一二月期。價均稍落。三月期則不動。成交二千三百担。南洋烟草公司股本月期價好一角。成交二百五十股。中易信託公司股價仍邇下。各盤開出。各月期均又小去數角。成交二千六百股。天津交易所股成交三百五十股。市價本月期爲三十四元九角。十二月期爲三十五元。本所股市價老股仍疲。新股略漲。成交共一萬三千七百股。

◎滬西防地分區遊巡

松滬何護軍使。查得高昌廟西柵至龍華一帶之馬路。爲軍事區域。且臨浦灘甚近。防務當格外注意。爰特劃分區域。責令各該管軍隊安塡巡訪。於前日起令混成旅第一團派兵。任斜橋至西柵爲止梭巡。自西柵至外日暉橋。令第二團撥兵梭巡。由外日暉橋至龍華止。令步兵三十九團梭巡。每夜由署頒發口令。以期嚴密。自龍華嘴起於水道方面。另調小輪兩艘通宵往來。沿浦江遊巡藉資保護云。

◎兵工廠繼續開工煉鋼

滬南兵工廠。近代造各省官商定購槍械機器。爲數甚衆。惟鋼料一項。係爲造械最緊之原料。因所存無多。不敷應用。且自行提煉之鋼料。較之舶來品爲佳。價亦稍廉。特於前日已由煉鋼廠開爐提煉矣。

◎海軍司令議設清海局

海軍將總司令查得閩浙兩處漁船甚多。向無稽考。以致良莠難分。而海軍部本有整理漁業稅收盈餘撥作海軍經費之議。將來設局實行。亦須查漁船方有稽考。現擬設立清海局一所。以便將閩浙兩處漁船逐艘編號。發給執照。俾有稽考而資保護。又查得定海地方向爲海盜出沒之處。故擬先在定海設立清海局。就近辦理清查事宜。業已擬訂辦法。呈請海軍部核示矣。

◎南匯獄員案繼續預審

南匯縣管獄員臧汝鑫剋扣囚糧凌虐犯婦一案。前日下午預審。當因案犯衆多不及審畢。故於昨午後仍奉田刑庭長開庭預審。聞官飭將臧汝鑫所目翁耀南所丁梁維英犯婦馮陳氏看守丁海珊朱瑞山藥店伙徐瑞樓。以及張洪濤唐小四子等九名。分別提案隔別預審。直至鐘鳴五下始行退庭。男婦各犯仍命分別還押候示。

◎浚浦局設樁碍路須直接磋商

浦東塘工局董朱日宣等。前因浚浦局將西溝渡口竪樁。阻碍路政。曾經具呈上海縣公署。轉呈交涉公署轉行該局查復在案。茲奉指令內開。西溝渡口自有一定丈尺。今據來呈已轉行該局查照辦理。仰卽飭令該董前赴浚浦局直接磋商云云。沈知事奉令後。昨已轉行朱董等遵照矣。

◎何茂如請吳錢蓀喝酒

徐世昌之秘書長吳錢蓀日前來滬。下榻大東旅社。淞滬護軍使昨日在龍華軍署設筵爲之洗塵。並請本埠軍政各界如許沅王賡廷沈寶昌徐國樑姚志祖俞壽璋等作陪云。

◎汽車斃人僅酌給撫恤

汽車夫趙清華。日前駕汽車至霞飛路。將行人徐書生撞倒輾死。由捕將趙帶入捕房。一面由尸妻到場收殮。昨日解送法公堂。先由巡捕稱。日趙車撞徐撞斃時。巡捕並不在場。事後前往徐是已氣絕。尸妻徐顧氏投訴伸雪。見證某洋人證明當時實係死者自不經心。趙清華供。是日民人司機甚緩。實因死者急欲冲過對街以致撞斃。中西官判將案注消。姑念尸妻貧。着被告車主酌給撫恤。

◎俄人搶鈔票案不成立

俄國人麥太基與可立。被吳淞路某米店控本月九號。至店購物。將一百元之鈔票令店夥趙金松找洋九十五元。乘間搶去鈔洋一百九十元一案。昨晨復訊。捕房偕同見證周錦培等。將被告押案。據趙金松偕証周錦培證明當時被搶情形。被告延律師辯稱。被告即須挈眷離開上海。中美官核供。以本案不成立註銷。着被告離開上海。不准逗留。

◎悍子持刀傷母毆弟

浦東念四保三林塘三林廟。婦人葉俞氏生有二子。長名才生。次名連生。早經授室分炊。才生夫婦時常違忤。前日才生之妻又因家務細故與乃姑爲難。並嗾其夫持刀砍傷伊姑右手。連生聞耗趕往救獲。亦遭其兄打傷頭顱。四鄰報告巡警往拘。媳婦乘間逃匿。遂將才生拿獲押送縣警五分所。葉俞氏偕子連生亦投廳候示。黃警佐立命備文申送縣警察廳。昨送檢察廳究辦。

◎取消小工銅牌心有不甘

寶城人王招榮山陽人田陽壽。同住閘北一百間。昨扭住蒙古路如意里之公共工部局工程處寫字紹興人蕭廷祿至四區控稱。日前王向蕭購得小工銅牌十六塊。每塊出洋四元。又田出洋十五元向蕭購得銅牌五塊。不料各小工進局做工不到兩星期。此項銅牌均被管工西人收去。向蕭理論不睬。請究。顏署長質訊。蕭供收到銅牌係西人主權與民無干。奉判兩造着自赴該工程處交涉。

◎夥劫盜犯又查出他案

通州人楊慶福陳老虎張明人王榮生。前與巳由護軍使署伏法之盜匪張二及在牢自縊身死之王保林。並在押之王阿福陳阿大。先後持械夥劫英法租界居民財物。茲經老閘捕房法捕房中西包探。在廣東路大同酒店內拿獲。先後解送法公堂訊判楊等監押西牢三五年不等。前日經老閘捕房黃探目查得楊與在逃之仲連寶等。於五月十七號持械搶劫愛而近路鄭保提林則燕等金珠飾物。二月二號夜大雪時夥劫愛多亞路陳源大號內金飾現洋羅卜票契據等件。因於昨晨投請法捕房。將楊王陳三人移提至公共公廨。中西探目稟明前情。並將被告三人之供單呈案。被告三人均各供認不諱。經關讞員美丁副領事。以捕房控訴王榮生陳老虎夥劫陳源大號案。前由俞襄讞承審。遂判王陳兩人押候禮拜四解請原審官核辦。而楊慶福既已供認搶劫愛而近路十七號事主。着押西牢五年。期滿逐出租界。

◎孤兒院益賽會選舉職員

龍華孤兒院附設之益賽會。昨晚六時。在大講堂開議事會。蔡式之主席。報告經過情形畢。即投票選舉職員。計選定正會長周光耀。副會長朱遇春。德育部王斌宜馮華年徐一龍。智育部呂根福蔣子康。體育部桑爾敬潘石麟陳光遠。宣講部周家衍蔡式之。浦東鄉介紹部秦亞明。湯柏生。文牘部鄭長根湯聘臣。經濟部楊錫增蔡師母。

◎茶葉交易所之內訌

茶葉交易所發起人俞希稷張我華等。因反對籌備主任許世英所派代表陳少芸之行動。登報聲明理由。聲明否認。幷延請李時蕊律師。通告陳少芸。將其違法之點。逐一指明。請於接受通告之日起。停止一切違法之舉動。並聲明以前一切行爲統由陳少芸一人負責。與公司無涉。一面由發起人等公請寓滬之柏烈武氏逕函許世英。請其卽予撤換云。

◎妓院究留八歲女孩

廣西路八十九號妓院鴇母徐張氏。容留八歲幼女徐金媛。被中西捕查悉。將女送濟良所。昨晨將徐鴇提至公堂。中西官判罰洋五十元。徐金媛交其母領回。不准再入妓院。

◎控丈母誘匿其妻

沈阿毛南翔大。住閘北南林里。昨偕證人江北婦華金氏。扭妻母沈王氏至四區二分所。控稱民妻沈氏日前失蹤。今據與妻母同居之華金氏謂民妻由妻母串同其義子某甲誘拐藏匿。劉署員質訊。沈王氏堅不承認。奉判轉解司法科核辦。

來件

●敬告國民外交大會各團體代表書〔續〕

（汪劍農）

有人說北庭固不好。知是國際上已承認的政府。我們若不爲他的後援。而以國民資格去辦外交。國際上必不接受。那怎麼好呢。

我以爲政府是國民造成的。國際上若不承認民意所擁護的政府。而袒護爲國民所擯棄的政府。這又何必開甚麼國際會議呢。以現在的中國就是有合法正式的政府派代表出席。也必無好結果。彼賣國政府所派的代表出席。那能受國際上尊重。那能毀除賣國條約。我們不爲他的後援。則他們賣國的行爲我們可以不承認。國際上當然不能信任他們有權代表中國。若是爲他們的後援。則是我們願意賣國。促成他們的賣賣。我們中國就從此『永沉九淵』『萬劫不復』了。

有人說既反對賣國政府。就要另組政府。那麼就牽涉內政了。我們標名外交大會。却去干涉內政。豈不是軼出範圍了嗎。那是萬不可的。

我以爲內政不良決。不能談外交。惟因外交危迫。更不能不改革內政。我們不想救國則已。要想救國。則一方面對外有堅强一致之表示。一方面對內爲改造政府之運動。現在華府會議已開了。另派代表也來不及了。北庭的代表必定不得好結果。我們只預備全國民一致的不承認危害我國內一切議案。在這危險的期間。趕快選擇一個比較好的勢力。去互相援助的掃除專橫軍閥。撲滅腐敗官僚。推翻北庭。統一全國。以國民公意監督擁護這新政府。到這時候。國際自然會承認了。外交自然會有轉機。以前一切賣國條約。自然能夠毀除。國家也就不致滅亡了。

有人說照你這話。簡直是爲南方政府說話。你只怕受了南方政府的運動吧。

這是很好笑的話。在國家主義尚未打破以前。一國人民必要組織一個政府纔能安內讓外。北庭决無存在的價值。而專橫軍閥腐敗官僚的勢力梗塞壓迫。又不容國民有自决的異意表現。在這外交危迫內亂紛紜的時候。除了援助南政府。趕快推翻北庭改造邦家之外。還有何法可以挽救國家。

（未完）

時評　三

◎告房客聯合會

房客聯合會固然是因加租問題發起的，假使加租風潮平後，這項團體，似乎可以解散了。但既有了這同遇患難而且很妙的結合，以後正有許多用處。蘇州有一句俗諺說：「金鄉鄰，銀親眷，」可見一條條弄裏，苟能發揮出鄉鄰互助的妙處來，比親眷還可貴。

單就最淺顯的一點說：如果能一條條弄，一條條路裏，有個團體來注意些公衆衞生，已經值得維持這團體了。一隨意撒尿，倒糞，堆垃圾；這些何止給外人笑話，並且有生命交關：房客聯合會，因這一項的要求，已經有永久維持的必要了。何況斷不止此………

（湘君）

利商公司廣告

本公司現受英國雅達烟公司之委托總經理該公司各種上等香烟其最著名者如三五牌三九牌米打玲柯士拖利等早已膾炙人口聲名洋溢近復新出三二牌紅廟牌伊府牌三點牌等皆屬風味香醇雅勝翠倫不特酒後茶前堪資消遣抑且簿書旁午足振精神洵爲今日進步社會所必需之品本埠及外埠各大烟店均有出售愛顧諸君敬希察焉

STATE EXPRESS

商務行情

各國匯兌

十一月廿二日各國匯兌行情如左

中國匯兌市

各國貨幣

金市

銀洋錢市

十一月廿二號

上海證券物品交易所

南洋兄弟烟草公司股　神州信託公司股　中易信託公司股　華商證券交易所股　廣州市交易所股　寧波證券花紗交易所股　上海麵粉交易所股　本所老股　本所新股　中國棉花　順手十六支棉紗　七年長期公債　十年六厘公債　漢冶萍股　中易信託公司股　寧波交易所股

華商證券交易所

中華民國十年十一月廿二日做開行市（第一市）

棉業交易所

上海麵粉交易所

十一月廿二號昨日做開六個月期貨

中國紗　各牌本紗市價

各國棉市電報

船期

輪船進口報告

十一月廿二號（廿三）禮拜二

滬南米市

外國股票

輪船出口日期

長江班　甯波班　定海穿山班　通海班　汕頭香港廣東班　威海烟台天津班　定海石浦海門班　通州揚州班　青島班　牛莊班　美國班　歐洲班　香港小呂宋班　孟買班　日本印度班

影印墨海金壺預約

博古齋書莊啓

總發行上海四馬路同興里口西首

醫院（法租界北褚家橋）時間上午九時至下午四時

分診所（英界三馬路會樂里）時間下午五時至八時　電話中央五八八二

萬源昌義記珠號

本號向設在新北門內舊校場南首專售精光良元珍珠等貨業五十餘年貨品精良顧客讚許定價克己九折無二包退包換[illegible]

金馬牌香烟

中國南洋兄弟烟草公司

香烟之有金馬猶諸鳥有鳳而魚有鰻同是烟也而其品質之高下判若天淵明乎此請吸金馬牌香烟以其[illegible]國貨之佳品也

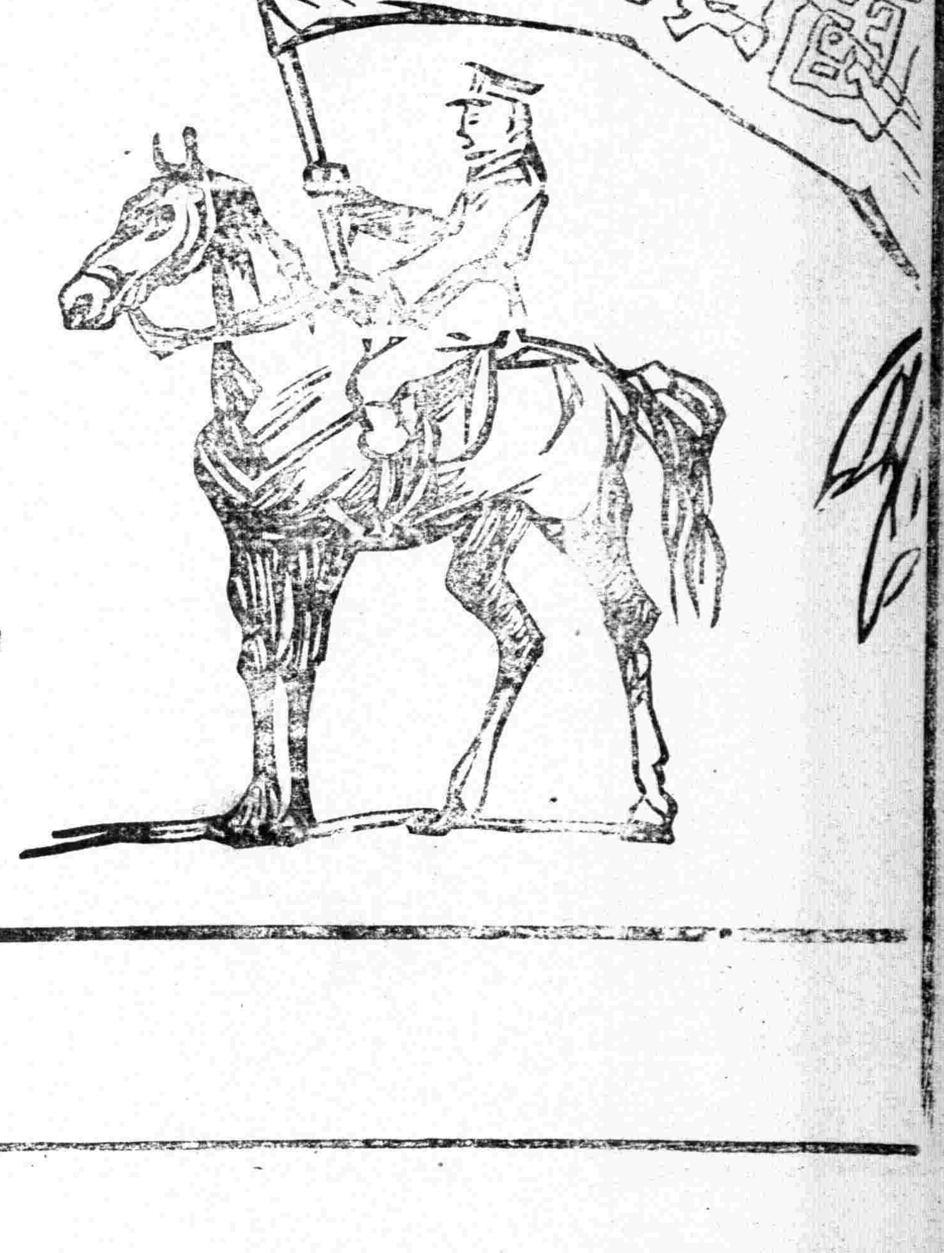

婦女評論
民國日報 上海 星期三
第十七期 民國十年十一月念三日

目錄
戀愛論發凡（言論） 曉風
我底故鄉 王實秀女士
『獄的龍』（談話） 芷佩女士
女性中心說（十五） 美國瓦特原著 夏丏尊譯
第九章 男性底優勝（續）
五 家族底意義和特質
怎是我們（詩歌） 韓澈瑩女士
像一張愛以霍林的琴 吉生譯
秋天 吉生譯
男性罪惡底普遍存在（通信） 鼎元 力子
實行與空話主張（隨感錄） 真
弄清楚頭腦 真
一步不走的根本原因 真

言論

●戀愛論發凡

曉風

戀愛神底箭已射中中國青年的男女們了。可是戀愛是甚麼呢？戀愛與友愛底區別，在哪裏呢？戀愛與放縱底界限，又在何點呢？戀愛底社會的意義和價值，又是怎樣呢？戀愛底障礙，又是甚麼呢？我看這些都該有一點解決。不過這些的解決頗不容易，或者不是我底力量所能及，而且在這短文之內，自然也說不了這許多。我現在單是做一點發凡罷。其餘讓以後細談。

一、戀愛底消極的作用

我現在姑且不說甚麼是戀愛，這讓說戀愛和友愛及放縱的區別時再說。現在暫且借用了『男女相愛爲戀愛』這一個通俗的觀念，來作我議論的出發點。

我說『男女相愛爲戀愛』，或者有人要問『這男女相愛的事不是一件壞事麼？』。不錯，這是一個問題，我現在就先解釋這個問題罷。

我們試平心思想：刑事問題大抵從甚麼發生的？不是財麼？不是姦麼？財且不論，姦這件事是因何發生的呢？不是因爲夫妻不相愛另覓了外遇，纔發生的麼？那麼，夫妻如果相愛，又有姦事發生麼？這是很可考慮的問題。我們決不要信那『夫妻五百年前注定』的神學的謬論了；那神學觀念早已被事實宣告破產，因爲『注定』，還有『姦』麼？而且應該考慮夫妻不相愛，不就是因爲未曾相愛而結婚的緣故麼？

依此想去，我們便會發現了用愛結合，這種刑事纔可消滅的結論。比之用刑法防止要可靠幾百倍。

刑法可以防止，倒也罷了，事實上究能防止麼？

所以要消滅我們所憎惡的『姦』所憎惡的『命案』，便非主張用愛結合不可。用愛結合了，自然可以將這消滅於無形。這是戀愛底消極的作用。

戀愛底消極的作用，並不止這一點。還可以免去家庭不和，男子去嫖等。總之，現在男女間存在的汚穢，必須戀愛代替了結婚，男女提攜代替了媒約說合，纔能抹去！

二、戀愛底積極的作用

上面是消極方面的話，積極方面呢？

積極方面是當事者底幸福了，但同時也就是戀愛底社會的意義和價值。現在且說戀愛底社會的意義和價值罷。這有兩種說法：

（一）着眼在戀愛者本身的——這一說以爲男女有了戀愛底維繫，可以使性情因了融合而更進於高尚、純潔、光明，相引着樂於爲善，相維繫着不致淪入悲觀墮落。因爲戀愛有這樣使人向上的功能，所以戀愛在社會上爲有意義爲有價值。

這是着眼在戀愛者本身上立論的。

（二）着眼在戀愛者底子女的——這一說以爲：戀愛的男女兩人所生的子女比別的更聰明更純良（按我國也有這等話，不過不像外國能以科學證明罷了。）而且兒童養育在戀愛的父母和睦的環境之中，也更可以養成和善的性情，兒童的教育也格外有希望。兒童是第二代社會底分子，第二代社會底負擔全在伊們。戀愛既能給第二代社會分子以如許益處，所以戀愛在社會爲有意義爲有價值。這是又一說。

以上兩說都是肯定戀愛在社會上爲有積極的意義和價值的。這兩說究竟哪一說是真理呢？

我說這兩說都是真理。我以爲戀愛底積極的意義和價值共有兩面，一在戀愛者本身，一在戀愛底結果的子女身上。前者正如（一）說所指示；後者正如（二）說所指示。

●我底故鄉

王實秀

今年休假的時候，我回到故鄉裏，看望我的父母，也借着到北邊去，消消炎熱的暑氣。到家之後，就同幾位朋友，往各處名地及各女校裏去玩了幾次。咳！真是可賀，可賀呀！纔出外僅僅一年光景，這人情及地方並時勢的改變，幾乎大不同於往年了！甚麼女子解放啊，男女社交啊，以浪潮一般的騰躍起來了！這也算是女界超出黑暗，脫離苦海，爲前途放光的一件大幸福了！

但是，看看伊們現在的行動，替伊們轉想將來，恐怕有點妨礙教育底普及罷。有一天，我和一位舊同學閒談，伊說：『自從「女子解放」和「男女社交」幾個字底餘波，傳到我們故鄉來，於是那些好盲從，無主張的一般青年女子，不問明寶路，都陷在漩渦裏面了！終日裏忽忽忙忙專去著作，也不顧伊們底功課，怎樣研究；甚至連明日的生計，都忘了。以後將著作登在報紙上，使那些好事的青年男子看見，就爭着投遞信件；一個女學校裏，至少一天也能接收十幾封信。至於信裏面的事，那也不必明說……

每當禮拜六底下午，住堂的女學生，都要回家休息休息了，當這時候，校門的外邊，就散布的很多無聊的青年男生，走來走去，左右不離，好像預備給伊們送行的樣子。到禮拜日底下午，女生都要返校，準備明早上課了，於是這日的下午，女校的門外，又復和禮拜六下午同一樣的布置了，又像是迎接伊們返校的樣子！至於他們的用意，我也不曉得……

因爲有這種種，還加上些不便說的黑幕，所以開除了四五個女學生；伊們被開除的女生，回到家以後，就無所事事，將伊們底黃金光陰，空空地消耗過去了！可貴的青年，也就沒有用處了！』

我聽了這些話以後，我的口，忽然就和木塞一般的鉗住了！咳！你看，伊們都是些大學生那，有知識，有學問，有定見的人，伊們都受那些年的教育的。誰料伊們竟把舊道德完全毀盡

本刊啓事一

兩性問題是極重要的社會問題，而婦女問題又是當今兩性問題中最重要的一部分，我們急應想法解決，爲此與覺悟欄同人商定，每星期三日就『覺悟』底篇幅出本刊一張，以後決無間斷，並……

本刊啓事二

本刊仍隨民國日報附送，當然不另取資。惟欲單定本刊者，每年五十二期，連郵費取大洋八角，半年二十六期，取大洋五角，但不零星出售。

創造社叢書第三種
沉淪（小說） 郁達夫著
實價四角 外埠郵費四分
新文藝運動起來以後，五年中間，我們中國的創作，可與東西各藝術家的作品相並的，一篇也沒有。沉淪以下的三篇小說，描寫的都是世紀末的青年的煩悶，有血有淚，淋漓盡致。凡現代懷着世界苦的青年們，都不得不拍案叫鳴，爲沉淪的主人公痛哭。
內 (1)沉淪 寫青年的由靈肉的爭鬥而生的煩悶。(2)南遷 (3)銀灰色的死
上海四馬路 泰東圖書局

你感覺得他們那小小的心的振撼和痛苦。
那最小的，貝也沒有見過，
也在渴望着非非利加的青天了。
……貝也沒有見過，我說。也何嘗不和我們在不安的恐懼時渴望那天堂一樣。
他們停着，用迫切的頭向空中望着，
或遲疑瞻顧地繞了小小的圓圈飛着，
永是回到那同一個的棲點。
離開那教堂的有蔭蔽的簷真是難呀！
天氣不像往常那樣的暖和真是苦呀！
老標樹紛紛脫下他的葉子，
打破了他們的信仰了，他們真是憂愁呀。
嚴肅的秋天正俯視着已死的春天而悲歎，
但是本年的幼小的新雛懂不得。

Francis Jammes 法國詩人，生於一八六八年。未有名時和他母親住在 Oritrez 地方，就地發表他的創作。但他是沒人知道的。一八九三年評論家Mercure de France 見了他所著的一首，大奇，不以爲他是新起作家，却以爲他的名字 Ianumes 是排字人 James 之誤。從無名升到有名的作家的開始其處必盡如此。——譯者

通信

●男性罪惡底普遍存在

記者，

婦女評論裏各位女士，往往說男性輕視女性，視女性爲玩物；這話雖然說得不錯，但我覺得不能一律而論吧。男性階級，誠難到了不得，輕視女性，視女性爲玩物的，不過那班老爺少爺們罷了；至於無產階級，則決不至如此。我現在把第三期『家庭研究』裏无逸君那篇『婦女解放與農村運動』的開首幾句話，寫在下面，不知各位女士們見了作什麼感想！

『近聞各種出版物，多鼓吹婦女解放，其言之過激的，動以二萬萬女子，歸之於玩物甚麼人一類，這也未免太過！以我看來，其等於玩物的，不過都會中上等遊民的眷屬罷了。講到鄉村農家婦女，伊們底工作勤勞不下男子。關於養老育幼，權利義務也不相上下，和男子相同。一家之內，男子也相輔相助，不講階級，平日男女間也無虛儀禮，不辨尊卑。實際上很與男子平等……』

鼎元

鼎元君這段話，以乎是要喚起女界對於男性的辨別力，即爲無產階級的男性辯護，說他們決不至於視女性爲玩物。我也『不知各位女士們見了作什麼感想』；但我底意見有不能與鼎元君苟同的地方，先寫出來請教。

自然，無產階級底罪惡，無論在什麼問題上，都要比有產階級減少；並且他們因沒有幸福去讀書，盲目地犯罪，比有產階級自號明白事理而甘心去犯罪的也格外可以原諒；但我們也斷不能即說無產階級沒有罪惡。數千年傳下來的禮教，其勢力早已壓倒一切人們，片面的貞操，強迫的婚制，專擅的夫權，……這種種網羅，無產階級底婦女也一樣地被籠罩在下面呀！無產階級底婦女在職業上確已比較的解放，但這全因經濟勢力底自然改變，而以舊禮教底力量依然頑強，所以無產階級底婦女也並不會得到真正的解放。伊們能有財產自主權嗎？伊們能有身體自主權嗎？伊們勤勤懇懇地做工，而能得幸福與否，還是要『碰運氣』：假使運氣不好，遇着一個酗酒賭錢的男子，還不是要把汗血所得的錢去供給他們浪用，甚而至於被毆，賣老婆，在鄉間難道不看做常事嗎？無紀而至於年青的寡婦，做紳士當公差的都有賣伊的權，我每想到無產階級底婦女，真灑不完那伊同情的眼淚呀！无逸君所說，倘專爲無產階級底婦女表白，說伊們並非玩物，這是我也承認的；但說『實際上很與男子平等』，已不免觀察錯誤，倘更引伸而說無產階級底男性並不輕視女性，那更與事實不符了。我嘗聽見許多有產階級底男子，說中國底婦女很淫樂，在家庭中很有權力，所以中國底男女並沒有什麼不平等，這話，我們能承認嗎？

中國底婦女，不論何種階級，其境遇都沉淪在九淵之下——有少數例外的，即使能升到九天之上，其升沉的權操於別人手中的，仍逃不出『趙孟能貴之趙孟能賤之』的公例，全是由數千年來男子方面單獨把持的禮教所釀成的結果。所以今日實是男性應澈底懺悔的時期。

我以上所說，不是有意暴露無產階級男子底罪惡，實欲說明舊禮教能壓迫一切人們使同陷於罪惡。這一點，想鼎元君及讀者都能看出。

力子

隨感錄

▲實行與空話主張 有人說：現在言論界，一天消沉一天，最多只有幾個人說幾句舊婚制萬惡，如果自由戀愛了就好。看他這話的口氣是不以「說幾句舊婚制萬惡」爲然的了；我倒要問：不說怎樣叫人知道？不知道怎樣叫人改革？舊婚制所以會存留到二十世紀第二十一年，就因爲一向沒人敢說，或者竟是沒有人覺得，這纔養成他根深柢固了！世界上人類要求自由的呼聲，從十八世紀便已有了，自由一天不得，這呼聲不可一天或斷，難道也因爲已經有人說過，所以如今便可不說麼？「怎樣脫離舊的，走向新的」的法子，明明的放在眼前，明明大聲大叫的有許多人在說，然而「新的」至今不能立刻實現，還是因爲人性保守，自己帶了鐐銬不肯自認，或認得了不肯毅然忍痛敲斷的緣故；這正要多說「舊的萬惡」，方可把扶不起的醉漢也扶起來，怎麼反說不應該多說？「新的」法子，要人去實行，有勇氣去實行的，不是想得了就會從天空掉下來的，想得與實行是兩件事，怎麼連這一點都弄不清呀！現在青年的缺點是不重實行，喜歡空想主意！ 真

▲弄清楚頭腦 「善」是個抽象的名詞，不把善的內容告訴人而要人行善，自然有得相公那樣的糊塗蟲來說嘴了。但我要請問：如今攻擊舊婚制萬惡的人是否不曾把舊婚制的所以爲惡說出來？是否他們永不曾提起怎樣的新方法可以代替舊婚制？所以現在的「新者都是像當仲教相公」一類的話，簡直是閉了眼睛說的。我勸如今的青年先把自己的頭腦弄清楚些，再來講什麼「方法」罷！ 真

▲一步不走的根本原因 見人說無政府主義，便不管自己可曾對於無政府了解否，便也自稱爲「我是安那其主義者」；見人說合作，便不問合作是什麼，也來加入合作；見人說農村運動，便也來說農村運動；見人說「討論問題，不講主義」，便也來不問三七二十一，處處要討論問題；這種不問如何便湊熱鬧的辦法是現今青年腦子裏的一條癖。這便是「只向着前面出神，一步不走，莫明其妙」的根本原因！ 真

，新知識又毫無所得，眞是令人不能緘默，不得不說幾句。

我想：中國現在的教育，還是正在萌芽，從前我聽得有句話說：『天之生斯民也，使先知覺後知；使先覺覺後覺也』。你看，現在所有的先知先覺，都已竟將自己的人格失盡，不能保全了，怎麼還能覺後知後覺呢？他們作這樣的榜樣，給那些沒受過教育的人看，他們又怎能相信呢？既不相信，怎能再將其子女送進學校呢？

這樣相沿下去，教育不惟不能普及，從此以後將永久休止了！唉！

這樣看來，社交公開算是達到目的了麼？女子算是解放了麼？唉！說什麼公開公開，反是私閉私閉了！說什麼解放解放，反而拴緊拴緊了！超出超出，反而陷溺了！眞是可怕呀！！眞是可危呀！！！……

一九二一．十．十六．

實秀女士這篇文，含有兩層意義：一是熱望女子解放，一是熱望青年自己檢點。我看這兩件都是極重要的事。然而不知要到何時纔知實秀女士所熱望呵！

曉風附記

●『狹的籠』談話

佩蘅、芷汀女士

『「夜」教給我的事，第一件便是懷疑，——懷疑於一切的事和一切的人。他教我不要相信我們底先生底話，他更教我不要聽信一切握權者底號令。什麼事情我都不信，一切的握權者我都懷疑。我對於「神底善」和「魔底惡」一樣地懷疑，對於一切政府，和信賴政府的一切社會也一樣地不信。』盲詩人愛羅先珂在不久發表的『我底學校生活之一斷片』上，說了這樣一段話。

在略早一些譯成華文發表在『新青年』上的『狹的籠』，愛羅先珂又把他底不信權威的精神具體化地寫下來了。狹的籠是那老虎底鐵柵子，是那羊底圍牆，是那像鹿的女人底信仰。就我們所知的愛羅先珂的情形，我們也可以說：狹的籠就是他那被堵塞住了的視界，狹的籠是那不許天才自由發展的世界，狹的籠是那不許一個喜講直話的表明的詩人居住在印度，在日本，以及此後或將再如此的權力界。又像那老虎的受了狹的籠的教訓而知道對於一切狹的籠憤懣一樣，喪失了視覺的詩人愛羅先珂轉因了「夜」的教訓而知道懷疑一切勢力，——這，他自己的屢次觸那堅固不過的牆壁而受傷而永不脫墮固有的勇氣，已經自己證明，像他所具體化地寫在『老虎』上的一樣了。

但是，正像「夜」對於大多數的盲童們的教訓不能使他們懷疑而反使他們服從，也像『狹的籠』對於羣羊是只能使他們依戀，和社會的狹而堅固的種種籠對於大多數人類是只能使他們服從遵守一樣，獸中的老虎，和盲童學校中的愛羅先珂，也畢竟是極少的少數罷了。

這少數是強者，是不屈者，也是像魯迅所說『有着一個幼稚的，然而優美的純潔的心』的人。

蒼蠅碰在玻璃窗上，一回二回的得不到失敗的教訓而然并蠢。然而在狹的籠內找着籠底邊界，明白他底意義，從一條一條的柵欄裏窺出去看見外面海闊天空的自由世界，而因為羨慕自由卻向這不可破（其實我們相信不過是一時的）的障礙一回二回以至無數回的猛攻，以致受傷流血而不顧，而且因為自己發現了這頑強的障壁見了外面的自由世界而一心要救這圍牆內面的愚蒙的羣羊出去以至於受監羊人底槍彈，這卻是仁者智者勇者的勾當。

然而這仁者智者勇者，『有着一個幼稚的，然而優美純潔的心』者，固然是強者，卻也是世界上最孤立最苦悶因而反成為最弱的反叛者呀！

他被有勢力者逐，放，囚，殺，他們犧牲一切快樂，安逸，和愛，到底不能償素志且不必講，就是在同類之中，換一句話說，在他們所犧牲一切去幫助着的「羊」的羣中，也只落得一番冷淡嘲笑，以為他『多事』咧。

在我們向着光明走的隊伍中，至少人人能感觸着這種感想。我們有的因見着小小的阻礙而失望了；有的因深邃的透察力覺知前途的絕望而仍然「知其不可而為之」的幹着，然而一種沉鬱的灰色已經偷偷地爬上他底言談，思想了。只有一些『有着幼稚的，然而優美純潔的心』的，他們是永遠活潑新鮮的流泉，繼續地，繼續地，為我們大多數，我們狹的籠中的安居者，向不可破的圍牆底壁攻着——我們若愛羅先珂就是中間的一個。

●

我們女界，我們被人類間所有的籠的最狹的一個監着的女界！現在盲詩人把籠指點給我們看了，我們覺得怎樣？

佩蘅姊姊作了這一篇文給我看，說是要投到覺悟欄去，我說不要，還是寄給婦女評論的好，剛巧我也有一點子感想——是給佩蘅姊姊引起的——不管他要得要不得，也寫出來向讀者諸姊妹請教請教罷。

佩蘅姊末一段說：我們女子在奴隸生活之下，賽如在『狹的籠』中一樣。這段話想來看這文的人都不當做新奇話的。但是我以為實在懂得這話的人，除了我們婦女中的少數，此外的恐怕未必見得。

一般社會上的無聊的人不必說了。我們放假日結伴出去買東西，在路上就可以聽見經過的人亂嚼舌，無所不至的『評頭品足』。我們因必要而和男人有所接觸，例如問物價哩，接洽什麼事情哩，出外募捐哩，社會上人就有無奇不有的怪態度來對待我們。我們每每天晚了獨個人走路，便心中害怕得了不得。我們孤身旅行，可能的危險是特別多的。唉，我也不願意多說了！總之，一般社會上的男人對待我們不外兩種心理，一種是當我們玩物看待，一種是當我們是一種可以突然上前吞噬攫取的肥美而弱的東西。姊妹們呀！這種心理是布滿在中國南北東西全面積上呀！這不是籠麼？我們到處逢着他們，而且他們是緊緊地箍在我們身上，這狹的籠！

就是在我們最親愛的骨肉中間，狹的籠難道不仍舊把我們圍着麼？雖然形式上稍為變了一些，但是奴隸女子的心理不是仍舊一樣麼？就是在我們所最可託信的新的青年中間，狹的籠的威脅不是仍舊存在着麼？覺悟了的新青年固然是同在光明的路上同向舊勢力反抗的夥伴，但是我們被勢力威嚇慣了的人如何能不雖然面向着光明卻時時疑忌着恐怕光明中忽然鑽出黑暗的鬼來呢？

有這樣可怕的籠到處密密地排着，致使我們大多數的女子不能十分勇敢做事固然可以歸咎於勇氣不足，但是男子方面看到這情形的也該做出十二分信用放出十二分同情來纔好呀！不然，我們要起來還是當眞要起來的，將來經過了苦痛和犧牲，我們打破籠子出來的時候，難免因為事前不准備卻弄出兩性敵峙的局面來這卻不好了。——因為感覺得有許多不相諒解的男子的輿論，和許多不誠懇的男子的對待，故說了這幾句話。

●

還有一層感想是從愛羅先珂身上來的。我們女子替人類存在和當了最重大的工作（綿延種族）去，並且在人類底精神生活上，我們永遠是感情的供給者，道德的擁護者，並且我們化除一切危害的惡意。但是恰像那到一處逐一處沒處可以安身的盲的詩人一樣，我們懷着一顆寶貴的心卻沒處可以獻出！而況我們同時又是被屠宰的羊哩！

我記得四福音上有『勿把珠玉投給猪犬』的話。男子們呀！你們把這樣有貢獻的女人當作羊去屠宰，眞是莫大的浪費了！姊妹們！現在我把我底幾句愚見向諸位貢獻：男子是有時能誤解我們的，有時能玩弄我們的，也有時能虐待我們的。我們時候沒有到，決不說大話。自己能力不彀，也決不求男子來解放我們。我們靠託我們自己。我們也不說：「經濟未曾獨立怎樣談婦女運動呀，但是不起婦女運動又怎樣可以經濟獨立呀？」；或「我們沒有知識怎樣前進，不前進怎能有知識？」這一類的循環矛盾的話。我們只是告訴自己說：『我們也要求知識也要求經濟獨立，也要幹婦女運動』。一方面，社會底狹的嘲笑輕視的籠我們是要攻打的，『我們無所損失，損失的只是一根鎖練。』我們都像我們那愛羅先珂一樣永遠保存着一顆『幼稚的，然而優美的純潔的心』，和老虎底熱血與勇敢。我們不要以為這是沒用的努力。水也把高山峻嶺破壞了，沙也把海洋塡平了，何況我們底婦女運動正是快到了成熟的時機呢！

一九二一．十一．二一．芷汀于上海

新青年

九卷四號出版要目

- 國語文法的研究法　胡適
- 討論無政府主義　陳獨秀
- 性之生理學　高銛
- 馬克思共產主義　存統
- 詩　劉復
- 夏天的黎明、奶娘、一個小農的著、稻棚、回聲　區聲白
- 狹的籠　魯迅
- 一隊騎馬的人　沈雁冰
- 雜譯日詩三十首　周作人
- 華文橫行的商榷　張東民
- 司善社　何謙生　獨秀答
- 馬克思說明中國無產階級　蔡和森　獨秀答

定價每本二角，全卷一元，寄費在外。總發行所　廣州昌興馬路二十六號三樓新青年社　分售處　上海棋盤街商務印書館　北京琉璃廠中華書局

新潮社緊要啓事

新潮第三卷第一號已經出版，閱者諸君請向漢花園北京大學出版部及各大書肆購閱。第二號「一九二〇年世界名著介紹特號」，不久可以印就，為優待有心研究世界新學術的讀者起見，並為彌補蔡先生國演說席上之言行錄特價辦法的缺陷起見，于每冊中附一優待券，讀者持券往北京大學出版部購買蔡孑民先生言行錄，每部（計上下二冊都六百頁）只收實洋五角（原價九角）。

新潮第三卷第一號

▲已經出版　要目如下：

物和我（王星拱）柏格森的哲學方法（馮友蘭）從思想改造到社會改造（吳康）古佛教（英國達微思著）（江紹原）詩底自由和普遍（俞平伯）詩（俞平伯）[illegible]他的牛（潘垂統）自私的巨人（英國王爾德著）（穆敬熙）薔薇花（日本千家元麿著）（周作人）熱狂的小孩們（前人）（周作人）暗中（猶太西爾雪般著）（孫伏園）與印度泰谷爾談話（馮友蘭）赴法途中漫畫（孫福熙）評壇（何思源）

一九二〇年——是世界學術界很可紀念的一年——世界學術的新發展是怎樣？世界學者的新態度是怎樣？諸君要知道嗎；請看：新潮一九二〇世界名著介紹特號。他的要目是：愛因斯坦的「相對原理」[illegible]威爾斯的『世界史大綱』朱經[illegible]柏格森的「心力」[illegible]學」汪敬熙[illegible]羅素的『布爾塞維克主義』[illegible]社會民主國[illegible]的品性與意見」[illegible]何思源[illegible]書籍大綱』江紹原[illegible]本特號預告[illegible]

「愛倫凱思想眞髓」編譯預告

本書係日本本間久雄氏新著，譯者已得著者的同意，現擬陸續譯登婦女評論及商務印書館婦女雜誌兩處。譯者 D.

繙譯

●女性中心說（十五）

美國瓦特原著　日本堺利彥達指　夏丏尊譯

第九章　男性底優勝（續）

五　家族底意義和特質

家族兩個字，看去好像很神聖。孔德說：家族是社會底單位，社會底堡壘。他對於原始人類，差不多沒有何等的知識，他底家庭的事情，會極悲慘：因此他對於家族，就這樣無自覺地崇敬起來了。他底家族說，不幸被幾多的社會學者所信奉；這些學者雖然不至於認家族為社會底單位，不至於說是神聖，但說起家族，總好像是非常重要的東西。自然，孔德也承認家族底語義，本來是『下僕』或『奴隸』的意思。據言語學者底研究：家族（Family）這名詞，本從奧斯幹語底 Famel 轉來的，這 Famel 一語，就是拉丁語 Famulus（奴隸）底語源。這諸語和 Fam's（饑餓）是否同一語源，原還沒有確定，不過羅馬人底 Familia（家族）一語，不作我們現今一般的家族——包括父母子女的家族——解釋，是的確的。像我們現今一般的家族，在他們叫做 Domus。關於這種言語學上的論議，於本書底研究也沒重大的關係，就只說了這些罷。

我們在這裏，第一先須明白原始時代的所謂家族，究竟是甚樣的東西。在女性支配的社會，當然沒有嚴密的意義的家族。當時的人們還沒有明瞭『父』的意義，母呢，也和別的哺乳動物、鳥類、和其他的脊椎動物一樣，只依了本能把子養育着。一到了男性支配的社會，婦女陷到奴隸的境遇，妻、子，都成了男子底財產了。自然，當時的男子，還為婦女而戰爭的，但是戰爭非如從前的樣子，以求女子底愛為目的了，乃想將女子歸為自己底所有的。他們要想多得女子而戰爭，於是弱者、劣敗者，依舊不能不守獨身，強者、優勝者，常得獨占多數的女子。這一夫多妻的生活，使男子底地位越加鞏固，至於生出父家長制的大家族來。所以，原始的男性支配的社會，是由父家長家族和獨身男子成立的。獨身男子之中，比較地弱的人，被迫而成族長底奴隸；婦女本來已是奴隸，也要服一切的勞役的。這樣，做父、做家長的男子，對於家族全員，就掌握了絕對的支配權。

人類學者利派脫氏將這變遷底原因，歸重於武器和用具底發明。他說：『武器和用具底發明，使狩獵可能。但主要是男子底事，婦女因為小兒的養育所累，不能參與。後來，男子就使女子服搬運單簡的貨物等務。因了有這勞役，男子對於女小孩，也有了支持的必要。結婚最初是因了經濟上的必要而行的。男子專從事狩獵，結果體力益強壯，於是男子漸以體力凌蔑女子，後來遂全支配了女子。』這是利派脫氏說底梗概。他於所以招致男子體力強壯底眞原因，未曾理解；將他底所說和瓦特氏底所說相較，頗有不能一致的地方。但在說明當時的社會變遷的學說中，不能不推為比較地明瞭的敍述。特如在生物學的素養不完全的人類學者間所提出的說明中，他底所說，缺點還算不多的。

家族制的現象，是男性支配底必然的結果。所以拉兹恩耑愛爾氏這樣說：『父底首長權，就是家族底根本條件。以平和的男女關係為特色的羣生活中，或者也有何種的夫婦關係；亦未可知；但要使這夫婦關係成一個的永續關係，全由於家族內的支配征服的事實。通過這兩現象，方才永續固定的夫婦關係，和人間底固有的欲望相一致。可是社會底家族的結合，根底裏原還有着經濟的基礎，婦女、幼者底地位，（有時連父母底地位，）概因這結合而低落。於是一家底父，至於將自己底妻子降到勞動者的地位，自己只靠了妻子底勞動而生活；自己即使有勞動的事情，至多不過偶然狩獵，或與野獸相戰而已。妻子底處這樣的地位，可以說是人類社會現象中最廣偏、最普及的事。』

他又在別的處所這樣說：『無論是一男子征服了一女子或數女子，將自己底子女當作勞動者去使役的時代，無論是族長的大家族依了最年長的父家長底指揮，去從事於和前同樣的經濟的活動的時代，無論是幾個男子用了共同的目的去領有一女子的時代，乃至無論是現今的一夫一妻的時代，有一事是不變的。就是凡是稱為家族以上，都不外是立於兩性關係的基礎以上的經濟的制度。』

[illegible]

（本章完）

詩歌

●怎是我糟

韓淑瑾

樣樣兒齊，樣樣兒高，
怎麼樣咧？
你吃大餐，我吃淡粥，
為什麼呢？
你穿皮袍、乘汽車而遊，
我穿布衣、著地奔跑。
你說，你生來比我命高，不如我的命糟！
我說，你是個掠奪的好手，著名的大盜！
不是你高！
怎是我糟？

●像一張「愛依涯林」的琴

法國郝卜德曼著　吉生譯

呵，詩人！
你的靈魂是像一張「愛依涯林」的琴，
最微的風在這上震得出弦音；
上天的憤怒在根在世界的不幸之中，
琴弦便該永隨世界不幸的喘息而嗚咽飲泣。
然後，你的歌纔能把深根埋在地球的悲哀下面，
而把頂巔的花升起來受天際金光的渲染！

●秋天

Francis Jammes作　吉生譯

你看見，那秋天的電線上
燕子們停着抖着成一條長的黑的行列。